Vol.5 | No .1197 | Thu. September 13. 2018 | پنج‌شنبه ۲۲ شهریور ۱۳۹۷ | ۳ محرم ۱۴۴۰ | سال پنجم | شماره ۱۱۹۷ | ۱۶ صفحه | قیمت: ۲۰۰۰ تومان

WWW.TAADOLNEWSPAPER.IR

تعادل

نیاز اقتصاد ایران

دلار -- | یورو -- | تمام‌سکه ۴۳۶۱۰۰۰ تومان | شاخص بورس ۱۵۵۰۶۱

روحانی با اشاره به سخنان مقام معظم رهبری تاکید کرد

زمان خالی کردن پشت دولت نیست

صفحه ۲

«تعادل» از رکوردشکنی بی‌سابقه در بورس تهران گزارش می‌دهد

عزم جدی دولت رانت‌های رفته را بازمی‌گرداند

صفحه ۵

«فارین پالیسی» در گزارشی بررسی کرد

راهبردهای مبارزه با امریکا

صفحه ۸

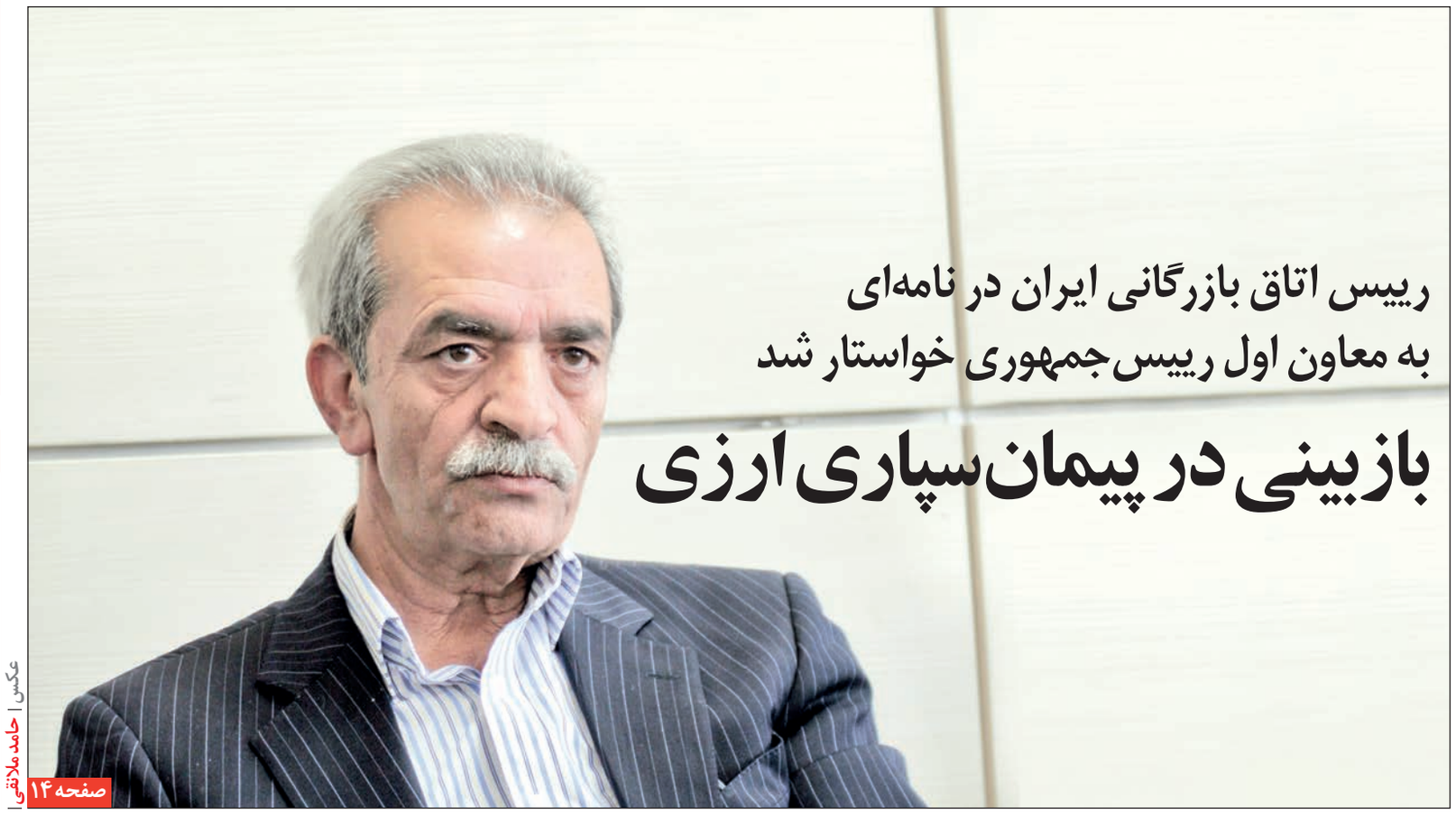

رییس اتاق بازرگانی ایران در نامه‌ای به معاون اول رییس‌جمهوری خواستار شد

بازبینی در پیمان سپاری ارزی

صفحه ۱۴

عکس | حامد ملاقلی

نگاه

پیش‌بینی «مکتب فرانکفورت» که محقق شد

منصور بیطرف |

انتخابات ریاست‌جمهوری امریکا که منجر به انتخاب دونالد ترامپ شد، شوکی به روشنفکران جهان از جمله خود ایالات متحده بود و این سوال در ذهن اکثر آنها حکاکی شد که چگونه در یک کشور آزاد و پیشرو در همه زمینه‌ها از جمله علوم انسانی، فردی پوپولیست که متوسط اندیشه‌هایش از تمامی رییسان‌جمهور امریکا پایین‌تر است برگزیده شده است. هنوز پس از دوسال از این انتخاب این سوال کماکان در ذهن روشنفکران امریکا باقی است. اما اگر کمی به اندیشه‌های مکاتب جهانی رجوع کنیم متوجه یک نکته مهم می‌شویم ...

همین صفحه

یادداشت

راه عبور از جنگ اقتصادی

مسعود کرباسیان |

چند روز پس از استیضاح فکر می‌کردم مشغله‌های فراوان اداره وزارت اقتصاد برایم تمام شده و احتمالا وقت بیشتری را صرف امور شخصی می‌کنم. اما گرفتاری ذهنی دیگری پیدا کرده‌ام و تقریبا ساعات کاری‌ام با زمان حضور در وزارت اقتصاد برابری می‌کند. این روزها بیشتر بین مردم هستم و در دیدارهای کاری هم افرادی که حضور پیدا می‌کنند، راحت‌تر از گذشته صحبت می‌کنند. فضای عمومی جامعه یعنی درک مردم از وضعیت اقتصاد کلان کشور به‌شدت منفی شده و البته که فشارهای اقتصادی شدیدی روی دوش طبقه متوسط و طبقه محروم وجود دارد. نقطه قابل تامل اینکه بحران جدی...

همین صفحه

انرژی

دشواری‌های مسکو در مواجهه با تحریم ایران

گروه انرژی | نادی صبوری |

با نزدیک شدن به تاریخ اعلام شده از سوی دونالد ترامپ رییس جمهوری امریکا درخصوص اجرایی شدن تحریم‌های نفتی علیه ایران، واکنش «روسیه» به این تصمیم بیش از پیش مورد توجه رسانه‌ها قرار گرفته است. روسیه از سویی یکی از ۳ کشور بزرگ تولیدکننده نفت خام در دنیا محسوب می‌شود و از سوی دیگر دارای موقعیتی ویژه در رابطه با ایران. وضعیتی که سبب می‌شود واکنش مسکو به وضع تحریم‌ها علیه ایران که اکنون نزدیک به روزانه ۲ میلیون و ۵۰۰ هزار بشکه نفت خام صادرات دارد، واکنشی بسیار حساب‌شده باشد. در همین راستا دیروز الکساندر نواک وزیر انرژی روسیه نسبت به تاثیر شدید تحریم نفت خام ایران بر بازار هشدار داده است. اما این تمام ماجرا نیست، موقعیت فعلی روسیه در جهان از چند جنبه مختلف از جمله روابط مسکو-ریاض و مسکو-واشنگتن باعث می‌شوند ...

۱۵

جهان

ائتلاف ۶۰ گروه صنعتی امریکا علیه ترامپ

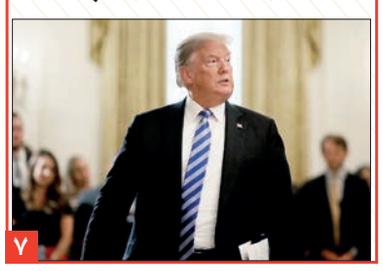

۷

خبر

حراست وزارت اقتصاد اعلام کرد

جزئیات خرابکاری‌های اقتصادی که از خارج کشور هدایت می‌شود

مرکز حراست وزارت امور اقتصادی و دارایی شماری از شیوه‌های خرابکاری و رایش فرصت‌های اقتصادی ایران با هدایت سرویس‌های اطلاعاتی دشمنان را تشریح کرد.

به گزارش ایرنا، مرکز حراست وزارت امور اقتصادی و دارایی روز چهارشنبه در گزارشی اعلام کرد: رهگیری موارد مشکوک از ترک قرارداد مشتریان عمده بنگاه‌های ایرانی نشان می‌دهد که فرآیند هوشمندانه‌ای برای شناسایی قراردادهای تجاری ایران با اشخاص حقیقی و حقوقی وجود دارد.

این گزارش حاکی است که دشمنان در این فرآیند پس از شناسایی قراردادهای تجاری ایران با اشخاص حقیقی و حقوقی، با بهره‌گیری از ظرفیت‌های محدودکننده تحریم‌ها و استفاده از ابزارهای تشویقی و تنبیهی مالی مشتریان بنگاه‌های ایرانی، فرصت‌های توسعه اقتصادی ایران را تصرف می‌کنند و آن را در اختیار بنگاه‌های آسیایی به ویژه عربستانی یا اماراتی قرار می‌دهند.

همچنین این افراد با مشتریان خارجی بنگاه‌های تولیدی ایرانی که پیشتر شناسایی شده‌اند، ارتباط برقرار کرده تا آنها را به صرفنظر از ادامه معامله با طرف ایرانی متقاعد کنند.

آنان با پرداخت رشوه به مسوولان خرید یا ارایه پیشنهاد اغواکننده به بنگاه موصوف، آنها را از ادامه همکاری با طرف ایرانی بازمی‌دارند.

بر اساس این گزارش، آنها با شرکت‌هایی که در ایران سرمایه‌گذاری کرده‌اند، رایزنی می‌کنند تا آنها را به خروج سرمایه از کشور متقاعد کنند.

بر پایه گزارش وزارت اموراقتصادی و دارایی، دشمنان با خرید برخی بنگاه‌های ایرانی و تبدیل فرآیند تولید آن به مونتاژ کالاهای خارجی و برنامه‌ریزی برای جایگزینی کالاهای نامرغوب واسطه‌ای در فرآیند تولید، وجاهت کالاهای ایرانی را تخریب می‌کنند.

ایجاد اخلال در فرآیند انتقال ارز حاصل از صادرات به داخل، از طریق دام گستری و مشوق‌های مختلف و رایش فرصت‌ها از صنایع خودروسازی ایران، پتروشیمی‌ها، فولاد و نساجی از دیگر شیوه‌های به کار گرفته شده دشمنان در این ارتباط است.

نگاه

پیش بینی «مکتب فرانکفورت» که محقق شد

منصور بیطرف |

انتخابات ریاست‌جمهوری امریکا که منجر به انتخاب دونالد ترامپ شد، شوکی به روشنفکران جهان از جمله خود ایالات متحده بود و این سوال در ذهن اکثر آنها حکاکی شد که چگونه در یک کشور آزاد و پیشرو در همه زمینه‌ها از جمله علوم انسانی، فردی پوپولیست که متوسط اندیشه‌هایش از تمامی رییسان‌جمهور امریکا پایین‌تر است برگزیده شده است. هنوز پس از دوسال از این انتخاب این سوال کماکان در ذهن روشنفکران امریکا باقی است. اما اگر کمی به اندیشه‌های مکاتب جهانی رجوع کنیم متوجه یک نکته مهم می‌شویم و آن این است که حدود نیم قرن پیش یک مکتب فکری پیش بینی چنین روزی را می‌کرد. مکتب فرانکفورت. این موضوع را مجله نیویورکر حدود یک ماه پس از انتخابات ریاست‌جمهوری امریکا در گزارشی منتشر کرد .گزارش زیر در همین خصوص است:

مدت کوتاهی پس از انتخابات ریاست‌جمهوری، یک خبر کوتاهی روی خطوط خبری آمد: ویلای «توماس مان» در لس‌آنجلس حفظ خواهد شد. این خانه که مطابق با مشخصه‌های توماس مان در دهه ۱۹۴۰ ساخته شده بود در اوایل همین سال (۲۰۱۵) برای فروش گذاشته شده بود و به احتمال زیاد تخریب می‌شد زیرا ساختمان بی‌ارزش‌تر از زمین آن بود. اما بعد از مذاکرات زیاد، دولت آلمان ملک را با این ایده که آن را به مثابه یک مرکز فرهنگی بنا نهد خریداری کرد.

این منزل مستحق نگهداری بود نه به این خاطر که یک نویسنده بزرگ در آنجا می‌زیست بلکه یادآور لحظات غم‌انگیز در تاریخ فرهنگ امریکا بود. نویسنده «مرگ در ونیز» و «کوهستان جادو» در سال ۱۹۳۸ در این کشور اقامت گزید، یک پناهجوی محترم از نازیسم. او شهروند امریکا شد و آرمان‌های امریکایی را ارتقا بخشید. در سال ۱۹۵۲ او متقاعد شده بود که مک کارتیسم پیش درآمد فاشیسم است و احساس کرد که دوباره مهاجرت کند. مان در کمیته مجلس فعالیت‌های غیرامریکایی که در خصوص کمونیسم برگزار شده بود گفته بود، «تسامح فرهنگی، تفحص سیاسی و نزول امنیت حقوقی و تمام اینها که به نام وضعیت اضطراری انجام می‌شود... همان چیزی است که در آلمان شروع شده بود.» تخریب «ویلای سحرآمیز»مان می‌توانست مقدمه سرد برای یک داستان مالیخولیایی باشد.

مان تنها مهاجر اروپای مرکزی نبود که احساس ناآرامی را در سال‌های پر وحشت بعد از پایان جنگ جهانی دوم را تجربه کرده بود. اعضای روشنفکری که به نام مکتب فرانکفورت معروف هستند – ابتدائا به خاطر بنا نهادن موسسه تحقیقات اجتماعی در فرانکفورت – یک هشدار مشابهی را احساس کرده بودند. در سال ۱۹۵۰، «ماکس هورکهایمر» و «آدورنو» کمک کردند تا مجموعه‌ای به نام «شخصیت اقتدارگرا» را جمع‌آوری کنند. این مجموعه مشخصه روان‌شناسی و اجتماعی «فرد بالقوه فاشیست» ساخته و پرداخته کرده بود.کار براساس مصاحبه با سوژه‌های امریکایی بود و انباشتی از نژادپرستی، ضد دمکراتیک، پارانویید و احساسات غیرمنطقی در پرونده‌های مطالعاتی که سخنگویان آلمانی‌زبان را به تفکر واداشت. به همین صورت، کتاب «پیامبران فریب» لئو لونتال و نوربرت گوترمان در سال ۱۹۴۹، به مطالعه نوع پدر کوگلین عوام فریبی می‌پردازد که «به احتمال وضعیتی بروز خواهد کرد که در آن اکثر مردم دستکاری روان‌شناسی او را قبول خواهند کرد.»

آدورنو معتقد بود که بزرگ‌ترین خطر برای دموکراسی امریکایی در ابزارهای توده – فرهنگ فیلم، رادیو و تلویزیون قرار دارد. از نگاه او، این ابزار در مدل دیکتاتوری عمل می‌کند، حتی اگر دیکتاتوری وجود نداشته باشد: پیروی را تقویت می‌کند، نارضایتی را خاموش می‌کند، تفکر را از بین می‌برد. آلمان نازی غایی‌ترین مورد از شرایط سرمایه داری موخر بود که در آن مردم آزادی روشنفکرانه واقعی را به نفع بهشت شرم‌آلود راحت‌طلبی و لیبرالی فردی فدا کردند. با نگاه کردن به فیلم‌های کوتاه دوران جنگ، آدورنو مثل هورکهایمر نتیجه می‌گیرد که «صنعت فرهنگی» جایگزین روش‌های فاشیستی هیپنوتیزم توده می‌شود.

به نظر می‌آمد که ترس توماس مان، آدورنو و دیگر مهاجران بی‌مورد بوده است. خطر مک کارتی برطرف شد، حقوق مدنی پیشرفت کرد، سخنرانی آزاد پیروز شد؛ لیبرال دموکراسی در سراسر جهان بسط یافت .با پایان یافتن قرن بیستم، در بسیاری از چهارگوشه زمین مکتب فرانکفورت را یک روشنفکری بی‌محتوای ساختگی می‌دیدند. با اینحال در سال‌های اخیر، ارزش آن یک بار دیگر بالا رفت.

همانطور که استوارت جفریز در کتاب اخیرش به نام «پرتگاه گراندهتل: زندگینامه مکتب فرانکفورت» خاطرنشان کرده است، بحران‌های بین‌المللی سرمایه‌داری و لیبرال دموکراسی باعث شده است که تئوری نقادی دوباره روی کار بیاید. ترکیب نابرابری اقتصادی و ناامیدی فرهنگ توده‌ای دقیقا مطابق با سناریو آدورنو و دیگرانی است که در ذهن داشتند: انسداد توده‌ای بر سلطه نخبگان پرده می‌اندازد.

یادداشت

راه عبور از جنگ اقتصادی

مسعود کرباسیان |

چند روز پس از استیضاح فکر می‌کردم مشغله‌های فراوان اداره وزارت اقتصاد برایم تمام شده و احتمالا وقت بیشتری را صرف امور شخصی می‌کنم. اما گرفتاری ذهنی دیگری پیدا کرده‌ام و تقریبا ساعات کاری‌ام با زمان حضور در وزارت اقتصاد برابری می‌کند. این روزها بیشتر بین مردم هستم و در دیدارهای کاری هم افرادی که حضور پیدا می‌کنند، راحت‌تر از گذشته صحبت می‌کنند. فضای عمومی جامعه یعنی درک مردم از وضعیت اقتصاد کلان کشور به‌شدت منفی شده و البته که فشارهای اقتصادی شدیدی روی دوش طبقه متوسط و طبقه محروم وجود دارد. نقطه قابل تامل اینکه بحران جدی و بزرگ جامعه، فاصله طبقاتی است. دو تصویر پیش روی آنهاست که یکی دلالت براین دارد که مثلا فلان کالای مصرفی نایاب شده و دیگری نشان می‌دهد که مدل گرانقیمت خودروی در خیابان ویراژ می‌دهد. بطور مشخص در دام روانی تحریم‌ها افتاده ایم. همانطور که نویسنده کتاب «هنر تحریم» گفته بود، مکانیزم‌ها را طوری برنامه‌ریزی کرده بودند که کالاهای لوکس بدون مشکل به کشور سرازیر شود ولی کالاهای عمومی به سختی تامین شود. در مقابل هنر تحریم، به هنر مقابله با آن نیاز داریم که مانع اجرای چنین برنامه‌هایی شود. به نظر می‌رسد هنوز مفهوم «جنگ اقتصادی» را درک نکرده ایم چراکه دقیقا در همین دوران نهاد قانونگذار کشور روزهای تعطیلات را پشت سرمی گذارد و نمایندگان محترم که دغدغه مردم و آینده اقتصاد کشور را دارند، فعلا در دسترس نیستند. از طرفی دیگر چهره‌های سیاسی به دلایل مختلف از جمله موضوعات جناحی هر کدام به شکلی برالتهاب مردم اضافه می‌کنند. تجربه چهار دهه گذشته به من نشان داده که اصلاح فرآیندها به چند فاکتور نیاز دارد. سختکوشی و پرکاری در مسوولان اجرایی و قانونگذار، پاکدستی در جهت مبارزه جدی با فساد، دانش برای نیفتادن به دام تکرار اشتباهات و در نهایت صبوری برای رسیدن به نقطه مطلوب. غم کشور باید در دل همه باشد. این نگرانی و اضطراب از آینده است که موتور محرک برای مسوولان می‌شود تا وقت استراحت را کم و به زمان کاریشان اضافه کنند. در اقتصاد ایران شرایط خطیری مانند آنچه مقابلمان قرار دارد را بارها دیده ایم. در گذشته وحدت در تمام ارکان کشور و وجدان کاری در میان مدیران موجب می‌شد تا از موانع عبور کنیم. اکنون هم اگر این دو باشد، می‌توان از نگرانی‌های مردم کم کرد. این روزها برای تعطیلات و معطلی مناسب نیست. اکنون زمان آن است که بیشتر و بیشتر کار کنیم، نه اینکه افزون تر از گذشته به منتقدان وضعیتی تبدیل شویم که خود در شکل گیری آن نقش داشتیم.

قضایی

اعتراض به قرار منع تعقیب بازپرس پرونده تلگرام رد شد

شعبه ۱۰۵۷ دادگاه کارکنان دولت، اعتراض شکات به صدور قرار منع تعقیب بازپرس پرونده فیلترینگ تلگرام را رد کرد. ابوذر نصراللهی وکیل دادگستری و یکی از شکات این پرونده عصر روز گذشته به خبرنگار قضایی ایرنا گفت: اعتراض ما به قرار منع تعقیب صادره از سوی شعبه ۷ دادسرای کارکنان دولت، به شعبه ۱۰۵۷ مجتمع قضایی ویژه کارکنان دولت ارسال شد که قاضی با استناد به این جمله که «هر چند افراد آزاد هستند اما این آزادی نباید مصالح جامعه و آزادی سایر افراد را مخدوش کند»، اعتراض ما را رد و قرار صادره را تایید کرد. وی افزود: قاضی همچنین به این استناد کرده است که قانون اساسی به تایید ۹۸ درصد مردم رسیده و این قانون به آزادی‌های مشروع اشاره کرده است و گفته این آزادی‌ها باید با رعایت مصالح نظام و اهداف حکومت باشد. این وکیل دادگستری اضافه کرد: طبیعتاً آزادی ممکن است باعث تهدید آزادی افراد دیگر شود اما آیا به خاطر تعداد محدودی، می‌توانیم آزادی قاطبه جامعه را مخدوش کنیم؟ زمانی می‌توان آزادی را محدود کرد که به خاطر یک نفر، ۱۰۰ نفر صدمه ببینند نه اینکه برای حفظ آزادی تعداد محدودی، ۴۰ میلیون نفر را از حق خود محروم کنیم. نصراللهی ادامه داد: این در حالی است که برای پیشگیری از وقوع جرم تکنیک‌های خاصی وجود دارد و یکی از این روش‌ها، فیلترینگ هوشمند است. این وکیل دادگستری با بیان اینکه طبق قانون پیگیری مجدد موضوع برای شکات موجود در پرونده، اعتبار امر مختومه را دارد، افزود: به غیر از ما هفت نفر که در این پرونده شاکی بودیم، سایر افراد می‌توانند به دادسرا مراجعه و نسبت به این مساله شکایت کنند. دهم اردیبهشت امسال بود که بازپرس شعبه دوم دادسرای فرهنگ و رسانه، دستور مسدودسازی پیام رسان تلگرام را صادر و اعلام کرد «کلیه ارایه‌دهندگان خدمات دسترسی به اینترنت کشور خصوصاً شرکت ارتباطات زیرساخت و اپراتورهای تلفن و دارندگان پروانه ارایه خدمات ارتباطات ثابت مکلف‌اند از تاریخ دهم اردیبهشت ۹۷ نسبت به اعمال مسدودسازی کامل وب سایت و اپلیکیشن شبکه اجتماعی تلگرام اقدام کنند.»

خبر

رییس مرکز پژوهش‌های مجلس تاکید کرد

سازمان مالیاتی در راستای شفافیت فعالیت‌های اقتصادی عمل کند

رییس مرکز پژوهش‌های مجلس با انتقاد از موضع‌گیری‌های مکرر اقتصادی مسوولان در شرایط فعلی این رویکرد را باعث بی اعتمادی مردم به سیستم بانکی دانست و گفت: سازمان امور مالیاتی به وظایف قانونی‌اش جهت شفافیت فعالیت‌های اقتصادی و استقرار نظام یکپارچه اطلاعات مالیاتی عمل کند.

به گزارش ایسنا، کاظم جلالی رییس فراکسیون مستقلین ولایی در مطلبی در صفحه توییتر خود نسبت به بیان اظهارات مسوولان در حوزه اقتصادی به خصوص صحبت‌های اخیر رییس سازمان امورمالیاتی واکنش نشان داد.

وی نوشت: آقای تقوی نژاد، رییس سازمان امور مالیاتی روز گذشته اعلام کرد که این سازمان فهرست حساب‌های ارزی و ریالی و خریداران بیش از ۵۰۰۰ دلار ورود کرده است؛ فارغ از اینکه گویا دلیل این موضع گیری جلوگیری از فعالیت نامطلوب دلالان در بازار ارز عنوان شده، اما در این خصوص چند سوال مطرح است.

جلالی در تبیین این سوالات نوشت: «موضع‌گیری‌های مکرر اقتصادی در شرایط فعلی در چه راستایی صورت می‌گیرد؟ آیا اینگونه اظهارنظرها جز بی اعتمادی مردم به سیستم بانکی دستاورد دیگری دارد و آیا اساساً بر فرض درست بودن این اقدام، برای انجام تصمیمات کارشناسی شده، نیاز به هیاهو و جار و جنجال هم هست؟ در حالی که اکنون بیش از گذشته نیاز به مدیریت بازار ارز احساس می‌شود، موضع‌گیری مکرر مسوولان اقتصادی چقدر می‌تواند موجب سرازیر شدن دلارهای خانگی به مسیر صحیح اقتصاد شود؟ به راستی صدور ۳۳ بخشنامه ارزی و به تبع آن ۱۶۰ دستورالعمل گمرکی از سوی دولت در ۵ ماه چه تاثیری داشته است.»

رییس مرکز پژوهش‌های مجلس همچنین با بیان توصیه‌ای نوشت: «سازمان امور مالیاتی با تکمیل پایگاه اطلاعاتی موضوع ماده ۱۶۹ مکرر قانون مالیات‌های مستقیم به وظایف قانونی خود جهت شفافیت فعالیت‌های اقتصادی و استقرار نظام یکپارچه اطلاعات مالیاتی عمل کند تا نیاز به تصمیم‌های موردی نباشد.»

روحانی با اشاره به سخنان مقام معظم رهبری:

زمان خالی کردن پشت دولت نیست

گروه ایران |
حیاط دولت دیروز رنگ و بوی پارلمانی داشت؛ آنجا که رحمانی فضلی درباره طرح منع به‌کارگیری بازنشستگان و اینکه این طرح در صورت تایید شامل حال شهرداران می‌شود یا نه؛ سخن گفت، حسینعلی امیری معاون پارلمانی دولت هم به سوالات درباره سرنوشت لوایح مالی پاسخ داد. حسن روحانی هم در جلسه هیات دولت در سخنانی، مخالفان خود را از حمله به دولت بر حذر داشت و گفت که کسی فکر نکند با تخریب دولت در انتخابات سال آینده و سال ۱۴۰۰ رای جمع می‌کند. روحانی همچنین نسبت به بزرگنمایی نرخ ارز در اقتصاد کشور انتقاد کرد و گفت که ارز در اقتصاد ایران، براساس برخی محاسبات حدود ۵ درصد و براساس برخی دیگر که ارزش و قدرت خرید را در آن در نظر نمی‌گیرند، حدود ۱۰ درصد است. رییس جمهور ایام سوگواری سرور و سالار شهیدان اباعبدالله الحسین(ع) را تسلیت گفت و با اشاره به اینکه امروز می‌توان صحنه‌های عاشورا را ترسیم کرد، افزود: ما امروز در یک جنگ روشن، در برابر متجاوزان تاریخ قرار داریم. امروز گروهی روبروی ملت ایران قداره‌بندی می‌کنند که به جز چند کشور، طرفداری از لحاظ سیاسی و فکری ندارند و بدترین وضع در داخل کشور خودشان است. روحانی با اشاره به اینکه شرایط داخلی امروز امریکا با سال‌های گذشته آن تفاوت بسیاری دارد و امروز یکی از دوران بسیار بد در تاریخ امریکاست، خاطرنشان کرد: امروز کمتر محقق، روشنفکر و صاحب‌نظری در امریکا وجود دارد که با کاخ‌نشینان کاخ سفید موافق باشد و حتی برخی از آنها به صراحت آنها را به عنوان ابله و سفیه می‌نامند و این در تاریخ امریکا کمتر اتفاق افتاده است.

◄ فاصله متحدین امریکا با دولت ترامپ

رییس جمهور افزود: امروز متحدان امریکا از لحاظ سیاسی در کنار آنها قرار نداشته و حتی متحدین سنتی امریکا نیز از این کشور فاصله گرفته و نسبت به این فاصله گرفتن افتخار می‌کنند و این در حالی است که زمانی آنها برای اینکه در کنار امریکا بودند، افتخار می‌کردند. روحانی با بیان اینکه امروز به جز چند کشور معدود معلوم‌الحال هیچ‌کس در کنار امریکا قرار ندارد، گفت: امروز امریکا در بدترین شرایط جهانی قرار گرفته و حتی سازمان‌های بین‌المللی مانند یونسکو، سازمان ملل متحد، سازمان بین‌المللی انرژی اتمی و دادگاه دادگاه کیفری بین‌المللی با سیاست‌های امریکا موافق نیستند. رییس جمهور با اشاره به اینکه امروز امریکا بدترین شرایط را در درون خود دارد، تصریح کرد: امروز ایران با وجود اینکه با جنگ اقتصادی ناخواسته روبرو است و در برابر افرادی قرار گرفته که به هیچ قانون بین‌المللی احترام نمی‌گذارند، اما روحیه و ایستادگی ملت ایران به ویژه در این ایام که پرچم امام حسین (ع) به اهتزاز در می‌آید، مثال زدنی است.

روحانی ادامه داد: اگر مشکلی وجود داشته و احتمال عدم ایستادگی از سوی برخی می‌رود، پرچم عاشورا و کربلا همه این افسون‌ها را باطل و تبلیغات یکساله دشمنان را می‌زداید و مردم باز سرمشق‌شان امام حسین (ع) و اصحاب و یاران آن حضرت خواهد بود.

رییس جمهور با بیان اینکه امروز هم ندای امام حسین(ع) را می‌شنویم که فرمود «اگر آماده فداکاری هستید، حسین (ع) عازم است و شما را دعوت می‌کند»، گفت: امروز امام حسین (ع) ما را دعوت می‌کند و ما این ندا را با گوش جان می‌شنویم و خوش به حال آن کسانی که به این ندای امام حسین (ع) پاسخ مثبت می‌دهند. رییس جمهور با اشاره به اینکه راه امام حسین (ع) راه امر به معروف و نهی از منکر بود، اظهار داشت: امروز معروفی بالاتر از امید دادن به مردم در مسیر استقامت و منکری بیشتر از ایجاد هراس و اضطراب در دل مردم آن هم بطور نابجا و غلط وجود ندارد.

◄ رسالت سنگین صاحبان تریبون

روحانی افزود: امروز صاحبان تریبون، رسانه‌دارها و کسانی که ندا و صدایشان در کشور قابل شنیدن است، یک رسالت و وظیفه سنگینی برعهده دارند، چرا که امروز در یک آزمایش بسیار بزرگ قرار گرفته‌ایم و تمام رسانه‌های حقیقی و مجازی و همه مسوولان و کسانی که قدرت دارند به ملت بزرگ ایران کمک کنند، بار بسیار سنگینی بر دوش دارند. رییس جمهور با بیان اینکه مسوولان و کارگزاران و رسانه‌ها در این آزمایش یا پیروز خواهند شد یا شکست می‌خورند، اما ملت ایران قطعاً پیروز این صحنه خواهد بود، تصریح کرد: اگر ایستادگی کرده و به مردم روحیه بدهیم، هزینه ملت را کاهش داده‌ایم، اما اگر ترس، هراس و ناامیدی ایجاد کنیم، هزینه ملت را بالا برده‌ایم و چه کاری ضدانقلابی‌تر از اینکه ما در صفحه اول روزنامه‌ها، سایت‌ها و خبرگزاری‌ها و رسانه‌های خود، در دل مردم هراس ایجاد کنیم. روحانی با اشاره به اینکه نباید نادرست و ناعادلانه سخن گفته و حقایق را به مردم نگوییم، تصریح کرد: البته مردم در این جنگ بدون مشکل نخواهند بود، چرا که جنگ بدون کشته و مجروح نمی‌شود، اما این جنگی است که مطمئن هستیم، پیروزی نهایی با ماست و دشمن را در آن شکست خواهیم داد.

◄ نقش ۱۰ درصدی ارز در اقتصاد ایران

رییس جمهور با انتقاد از عدم گفتن حقایق و واقعیات به مردم و ایجاد ترس و دلهره در مردم گفت: مگر ارز خارجی در اقتصاد کشور ما چند درصد نقش دارد؟ اگر تولید ناخالص داخلی (GDP) را بر مبنای قدرت خرید یا ارزش بازار محاسبه کنیم، واردات کالا و خدمات که متکی به ارز است درصد بسیار کمی است و براساس برخی محاسبات حدود ۵ درصد و براساس برخی دیگر که ارزش و قدرت خرید را در آن در نظر نمی‌گیرند، حدود ۱۰ درصد است. روحانی افزود: بر فرض آنکه واردات کالا و خدمات ۱۰ درصد نقش دارد، باید ببینیم که از این میزان چه مقدار با ارز ۴۲۰۰ تومان، چه مقدار با ارز حدود ۷ هزار تومان و چه میزان برای بازار سوم، می‌ماند. بازار سوم در برابر ارزش تولیدات داخلی کشور، کمتر از یک درصد یا ۱،۳ درصد است. رییس جمهور با بیان اینکه نباید اقتصاد کشور را براساس این رقم محاسبه کنیم و این به دور از عدل، کارشناسی، حق و انصاف است، افزود: متخصص، نخبه و روزنامه‌نگار و سرمقاله‌نویس ما، چرا این واقعیت‌ها را به مردم نمی‌گویند و این در حالی است که امروز خدمات آموزش، بهداشت و درمان، آب و برق، گاز، بنزین، گازوئیل و انرژی، برمبنای دلار کوچه پس کوچه‌های فلان خیابان محاسبه نمی‌شود. روحانی با بیان اینکه نباید به مردم ظلم کرده و آنها را نسبت به آینده مأیوس کنیم، گفت: عده‌ای مداوم می‌گویند که باید مشکل مردم را درک کنید و این درست است که مردم مشکل دارند و ما در جنگ اقتصادی و روانی قرار داریم، اما این دلیل نمی‌شود که حقایق را تحریف کرده و نقاط مثبت را به مردم نگوییم.

◄ سخنان رهبری نقطه ابهامی نگذاشت

رییس جمهور ادامه داد: با مقایسه رشد اقتصادی در ۴ سال گذشته نسبت به ۳۵ سال گذشته، در می‌یابیم که این رشد بطور متوسط ۲ برابر بوده است. صاحب‌نظران، متخصصان و صدا و سیما می‌توانند این را بررسی کنند اما بحث اینجاست که اگر اینگونه بوده، چرا واقعیات را به مردم نمی‌گوییم. روحانی افزود: در همین شرایط سال ۹۷، صادرات و واردات کشور تغییر کرده و تراز تجاری ما نسبت به پارسال بهتر بوده است، اما به محض اینکه دولت این موفقیت‌ها را بازگو می‌کند، عده‌ای پیدا می‌شوند و در گوشه‌ای کل اقتصاد را بر مبنای همان یک درصد، محاسبه می‌کنند و این عدالت و انصاف نیست.

رییس جمهور با اشاره به سخنان مقام معظم رهبری در دیدار اعضای مجلس خبرگان رهبری، گفت: سخنان ایشان هیچ نقطه ابهامی را باقی نگذاشت و ایشان به صراحت گفتند که امروز زمان آن نیست که کسی بخواهد پشت دولت را خالی کند.

روحانی ادامه داد: تا انتخابات زمان بسیاری باقی مانده است. هیچ کس نباید تصور کند که تخریب دولت می‌تواند برای آنها چه در انتخابات سال آینده و چه در انتخابات سال ۱۴۰۰ رأی به وجود بیاورد و کسانی که اینگونه فکر می‌کنند مردود این آزمایش تاریخی در ایران خواهند بود و ملت ایران راجع به آنها قضاوت خواهد کرد و پس از آنکه از این گردنه عبور کردیم، تاریخ حرف‌ها، رفتار و جملات آنها باقی خواهد ماند و مردم قضاوت می‌کنند که در شرایط سختی آنها برای کاهش یا افزایش دشواری مردم چه رفتاری داشته‌اند.

رییس جمهور با بیان اینکه مقام معظم رهبری از اینگونه رفتار به ویروس بدبینی تعبیر کردند، اظهار داشت: برخی امروز ویروس بدبینی را در کشور در سخنانشان و توییون‌ها و رسانه‌هایشان منتشر می‌کنند.

◄ لوایح مالی را تباطی با برجام ندارد

معاون پارلمانی رییس جمهور نیز که پس از جلسه هیات دولت در جمع خبرنگاران حضور یافت، گفت: عده‌ای در مجامع مختلف می‌گویند که FATF موضوعی از برجام است، اما باید بگویم که این لایحه هیچ ربطی به برجام ندارد.

حسینعلی امیری افزود: در برخی از محافل ۴ لایحه مالی را به برجام ارتباط می‌دهند، در حالی که هیچ ربطی به برجام ندارد و برای استانداردسازی و سر و سامان دادن به نظام بانکی، ارتباط بانک‌های جمهوری اسلامی ایران با بانک‌های دیگر دنیا و موسسات مالی دنیا به این لوایح نیاز است. او تصریح کرد: با توجه به ضرورت و نیازی که کشور به این لایحه دارد ان‌شاءالله در مجلس شورای اسلامی تصویب می‌شود. سه مورد از این لوایح از تصویب مجلس شورای اسلامی گذشته است، یک موردش نهایی شده و دو مورد دیگر آن میان مجلس شورای اسلامی، شورای نگهبان و مجمع تشخیص مصلحت نظام در رفت و آمد است و مورد چهارم منتظر رای نمایندگان محترم مردم برای کشور لازم است. معاون پارلمانی رییس جمهور گفت: تهیه و تدوین این لوایح به عنوان یکی از ضرورت‌های کشور برای ساماندهی امور مالی و بانکی در مجامع مالی بین‌المللی و بانک‌های بین‌المللی و موسسات مالی دنیا است.

◄ درخواست استفساریه برای بازنشستگی شهرداران

عبدالرضا رحمانی فضلی وزیر کشور نیز در پاسخ به این پرسش که آیا شهرداران مشمول قانون منع به‌کارگیری بازنشستگان می‌شوند، اظهار کرد: شبهات و برداشت‌های متفاوتی از متن این قانون انجام شده است. رییس مجلس در زمان تصویب این قانون اشاره کرد که این قانون شامل شهرداران هم می‌شود، اما حقوقدانان یا شورا در تفسیر این قانون نوعی برداشت دارند که شامل شهرداران نمی‌شود. او در ادامه افزود: ما اگر مجبور شویم به مجلس استفساریه می‌دهیم تا آنها جواب ما را بدهند. منتظریم تا تفسیر دیوان محاسبات و معاونت حقوقی ریاست جمهوری را هم بگیریم و اگر مورد اختلافی بود، از مجلس استفساریه می‌گیریم.

وزیر کشور در ادامه درباره آخرین تمهیدات برای سفر اربعین تصریح کرد: اخیرا سفر به بغداد داشتم و با وزیر کشور عراق دیداری داشته و تفاهمنامه خوبی امضا کردیم. طبق این تفاهم‌نامه مقرر شد طرف مقابل مسیرهای جدیدی به ما داده و به لحاظ امنیتی نیز کمک بیشتری به ما بکند. یکی از موضوعاتی که هنوز به توافق نهایی نرسیده‌ایم در مورد قیمت ارزی است که باید تخصیص داده شود. آنها رقمی پیشنهاد کرده بودند و نظر ما این است که باید این رقم را متعادل‌تر کنیم.

رحمانی فضلی با اشاره به اینکه اگر دولت عراق همکاری کند، هنوز جا دارد که مبلغ ویزا پایین بیاید، گفت: در مورد نرخ ارز نیز باید در داخل کشور و در دولت تصمیم‌گیری شود. وزیر کشور درباره احتمال لغو رواديد سفر اربعین اظهار کرد: ما موافق لغو رواديد هستیم ولی طرف عراقی موافق نیست.

◄ ابراز نگرانی از زیاده روی در یافتن جنس‌های احتکار شده

علیرضا آوایی وزیر دادگستری هم در حاشیه جلسه هیات دولت در جمع خبرنگاران اظهار کرد: شعب تجدیدنظر قاچاق در خیلی از استان‌ها نبود. تقریبا الان در اکثر استان‌ها شعب ما فعال شده است. شعب خود تعزیرات هم توسعه خوبی داشته است.

او ادامه داد: هم قضاوت خود دوستان ما در وزارت صمت و هم در دولت این است که تعزیرات در دوره فعلی خیلی فعال بوده است. کارشان از یک جهت بسیار مهم و مفید خواهد بود از این جهت که به سرعت به پرونده‌ها رسیدگی کنند. اینکه در ایام تعطیل حضور داشته باشند و در گشت‌ها شرکت کنند، استفاده از ظرفیت قوه قضاییه در مقاطعی که لازم است از جمله موضوعاتی است که تعزیرات در این دوره مد نظر قرار داده است.

آوایی همچنین گفت: من همیشه در رابطه با تعزیرات نگرانی داشتم و به نظرم این نگرانی بر اساس تجارب بنده است و فکر می‌کنم خیلی نگرانی بی‌ربطی نباشد. من فکر می‌کنم یک دفعه خدای نکرده در تعزیرات یا در بخش‌های دیگر به خاطر فشار جوها و مطالبات بحق مردم و یا به خاطر فضای ایجاد شده از تعادل و اعتدال خارج شویم. او افزود: به همین مقدار که جنس‌های پیدا شده توسط تعزیرات می‌تواند مفید و موثر باشد و مردم را راضی کند زیاده‌روی در این کار می‌تواند آنها را ناراضی کند.

مذاکرات سیاسی خرازی در چین

رییس شورای راهبردی روابط خارجی در ادامه سفر خود به چین، با سانگ تائو، وزیر امور بین‌الملل حزب کمونیست چین دیدار و درباره زمینه‌های مختلف همکاری‌های دو کشور رایزنی کرد. کمال خرازی، رییس شورای راهبردی روابط خارجی در گفت‌وگوهای خود به همکاری‌های خوب دو کشور تاکنون اشاره کرد و با توجه به صحبت‌های تائو گفت: بستر توسعه همکاری‌های بیشتر دو کشور در منطقه وجود دارد. او با اشاره به توسعه بندر چابهار و اتصال آن به گوادر و از چابهار به غرب ایران گفت: این همکاری‌ها می‌تواند در روند بازسازی عراق و سوریه موثر باشد و تا مدیترانه کشیده شود. سانگ تائو وزیر امور بین‌الملل حزب کمونیست چین نیز با اشاره به سابقه تاریخی و تمدنی دو کشور ایران و چین اظهار کرد: جهان دستخوش تحولات بی‌سابقه‌ای است؛ با توجه به اینکه ایران و چین هر کدام در منطقه خود تاثیر گذارند، باید بررسی شود که چگونه این دو کشور می‌توانند با همکاری یکدیگر با چالش‌ها و مخاطرات موجود مقابله کنند. دو طرف همچنین درباره مساله انتقال انرژی چه به سمت شرق از طریق خط لوله صلح و چه به سمت غرب ایران از طریق عراق و سوریه تا مدیترانه نیز رایزنی کردند.

همکاری‌های دو کشور درباره تداوم خرید نفت از ایران و همچنین حفظ برجام و ضرورت ایفای تعهدات ۴+۱ برای حفظ این توافق نیز دستور کار بعدی این گفت‌وگوها بود. روز سه شنبه نیز معاون وزیر امور بین‌الملل حزب کمونیست چین با رییس شورای راهبردی روابط خارجی دیدار داشت.

تداوم برجام در گرو تضمین‌های عملی

سفیر و نماینده دایم کشورمان نزد سازمان‌های بین‌المللی در وین گفت: تداوم توافق هسته‌ای، مستلزم تضمین بهره‌مندی عملی ایران از منافع برجام است. به گزارش ایسنا، کاظم غریب آبادی در سخنرانی در نشست دوره‌ای شورای حکام آژانس بین‌المللی انرژی اتمی، اظهار کرد که گزارش اخیر مدیرکل آژانس بین‌المللی انرژی اتمی، برای دوازدهمین بار پایبندی ایران به توافق هسته‌ای را تایید کرده است که خود نشانه‌ای آشکار از شفافیت در برنامه هسته‌ای ماست. او افزود: در حالی که ایران به همکاری خود با آژانس به شیوه‌ای موثر و براساس حسن نیت ادامه داده است، متاسفانه منافع ما براساس آنچه که در توافق هسته‌ای آمده است، بطور کامل محقق نشده است. سفیر کشورمان، خروج یک جانبه و غیرقانونی امریکا از توافق هسته‌ای و تحمیل مجدد یک جانبه و فراسرزمینی تحریم‌هایی که متعاقب برجام برداشته شده بودند، از سوی این کشور را نقض اساسی قطعنامه ۲۲۳۱ شورای امنیت و برجام خواند و آن را نادیده گرفتن وبی‌احترامی به نظرات و دیدگاه‌های جامعه جهانی تلقی کرد. غریب آبادی با اشاره به اینکه برداشتن تحریم‌های مرتبط با هسته‌ای، عنصر ضروری رضایت ایران به توافق هسته‌ای بود، اظهار داشت: اقدامات غیرقانونی امریکا توازن موجود در تعهدات طرفین را بر هم زده است. او افزود: امریکا نه تنها بطور مداوم مفاد توافق هسته‌ای را نقض کرده است، بلکه با اعزام هیات‌هایی به برخی کشورها و شرکت‌ها، آنها را تهدید می‌کند که یا به سیاست‌های یک جانبه و غیرقانونی امریکا عمل کنند، یا با اقدامات تنبیهی و زورمدارانه مواجه شوند.

ایران نقشی سازنده در بازگرداندن صلح به سوریه دارد

نماینده دایم ایران در سازمان ملل متحد، نشست تهران را مذاکره درباره راه‌های رسیدن به صلح پایدار در سوریه دانست و افزود: همانطور که ایران از سوریه در مبارزه با تروریسم حمایت کرده است، نقشی سازنده در بازگرداندن صلح و شکوفایی به این کشور ایفا خواهد کرد.

به گزارش ایرنا، غلامعلی خوشرو در نشست شورای امنیت سازمان ملل متحد که به درخواست روسیه برای ارایه گزارش نشست روحانی، پوتین و اردوغان در تهران درباره سوریه برگزار شد، این مطلب را مطرح کرد. روسای جمهوری سه کشور ایران، روسیه و ترکیه در شانزدهم شهریور در تهران گردهم آمدند و بر پایبندی خود به حاکمیت و تمامیت ارضی این کشور و همچنین اهداف و اصول منشور ملل متحد تاکید و تصریح کردند که این اصول از سوی همگان باید محترم شمرده شود.

نماینده ایران در سازمان ملل متحد افزود: روسای جمهوری ایران، روسیه و ترکیه با رضایت از مدل آستانه برای رسیدن به صلح، امنیت و ثبات در سوریه در مورد راه‌های رسیدن به صلح ماندگار در سوریه مذاکره کردند.

خوشرو ادامه داد: آنها تعهد خود به حق حاکمیت سوریه، استقلال، اتحاد و تمامیت ارضی آن را مجددا اعلام کردند. این حق مسلم هر کشوری است و سوریه از این حق مستثنی نیست. همگی باید به این حق احترام بگذارند. وی اضافه کرد: این سه کشور، تمامی تلاش‌ها برای خلق حقایق جدید در بطن مبارزه با تروریسم را رد کرده و برای مبارزه با تروریسم اعلام همکاری کردند.

ارتقای چشمگیر بودجه معاونت امور زنان در دولت دوازدهم

معصومه ابتکار با اشاره به اینکه بودجه معاونت امور زنان و خانواده در سال ۹۷ با رشد حدود ۳۰ درصدی مواجه شده، از نگاه ویژه رییس جمهوری و رییس سازمان برنامه و بودجه به موضوعات مرتبط با زنان قدردانی کرد.

به گزارش برنا، معاون امور زنان ریاست‌جمهوری با قدردانی از نگاه ویژه رییس سازمان برنامه و بودجه به موضوع زنان در جریان بودجه‌های سنواتی سال‌های اخیر، گفت: واقعیت آن است که در حوزه زنان با عنایت به نگاه ویژه رییس جمهوری و توجه خاص شخص رییس سازمان برنامه و بودجه تا به امروز مشکلی نداشتیم و بودجه مورد نیاز این معاونت مبتنی بر وظایف و ماموریت‌هایش تخصیص و تأمین شده است که امیدواریم در آینده هم این نگاه حمایتی ادامه داشته باشد. ابتکار در ادامه با تأکید بر رشد کیفی و کمی حضور زنان در مناصب مختلف مدیریتی، گفت: یکی از برنامه‌هایی که در جریان هفته دولت مورد بررسی قرار گرفت، سهم زنان در بخش‌های مدیریتی بود که بر اساس دستور صریح رییس جمهوری، این سهم باید در ساختارهای اجرایی به ۳۰ درصد افزایش یابد که این برنامه با حمایت‌های سازمان برنامه و بودجه از پروژه‌های مربوط به زنان در حال پیگیری است. او در ادامه تأکید کرد: با نگاهی به مشارکت‌های زنان در حوزه‌های مدیریتی در استان‌ها روشن می‌شود که نگاه کلی دولت به بحث زنان نگاهی روبه جلو و توأم با واقعیت بوده است و دولت به اندازه توان و ظرفیت خود در این زمینه به مطالبات بانوان پاسخ داده است.

چرایی مخالفت با حضور روحانی در سازمان ملل از نگاه حضرتی

یک نماینده اصلاح‌طلب مجلس شورای اسلامی حضور رییس جمهور در نشست مجمع عمومی سازمان ملل را فرصتی طلایی برای مذاکره با سران کشورهای مختلف عنوان و خاطرنشان کرد که مخالفان حضور رییس جمهور در سازمان ملل با دیپلماسی پرتحرک مخالف هستند.

الیاس حضرتی در گفت‌وگو با ایسنا اظهار کرد: سفر به مجامع بین‌المللی خصوصا جلسات سازمان ملل که همه روسای جمهور کشورهای مختلف و مقامات ارشد کشورها در آنجا حضور دارند، فرصت مغتنمی است که معمولا سران کشورها از آن استفاده می‌کنند. اگر هر کدام از سران بخواهند دیدارهای دوجانبه و چندجانبه‌ای با یکدیگر برگزار کنند، نیازمند تشریفات پیچیده، مقدمات دقیق و انجام سفرهایی است که وقت‌گیر و هزینه‌بر است اما اینکه در یک زمان و مکان بتوان با ۳۰ الی ۴۰ هیات عالی خارجی ملاقات کرد، فرصتی است که کم پیش می‌آید و باید از آن استفاده کرد. او افزود: قطعا اینکه ما بخواهیم ۱۹۰ کشور موجود در دنیا را در شخصیت عهدشکنی مثل ترامپ خلاصه کنیم، دید ناقص و نارسی است چرا که موضوع سازمان ملل، موضوع ترامپ نیست. سازمان ملل یک مجموعه بین‌المللی جهانی است که فرصت طلایی را در اختیار سیاستمداران و رییس جمهور ما قرار داده و هیچ وطن‌پرست و علاقه‌مند به نظامی نیست که توصیه کند که این فرصت را از دست بدهیم که خود را منزوی کنیم.

روی موج خبر

■ ظریف هفته آتی به نیویورک می‌رود

ایسنا | طبق برنامه پیش‌بینی شده، وزیر امور خارجه کشورمان اواخر هفته آتی به نیویورک سفر می‌کند. وزیر امور خارجه کشورمان در جریان سفر به نیویورک علاوه بر همراهی کردن رییس جمهور جهت شرکت در نشست مجمع عمومی سازمان ملل متحد (در صورت سفر روحانی به نیویورک)، احتمالا در اجلاس وزیران خارجه عضو سازمان همکاری‌های اقتصادی (اکو) نیز شرکت می‌کند. از مهم‌ترین برنامه‌های ظریف در جریان سفر به نیویورک حضور در نشست وزیران خارجه ایران و گروه ۴+۱ در ارتباط با موضوع برجام و حفظ این توافق بین‌المللی است. این دیپلمات ارشد کشورمان در جریان سفر به نیویورک به مانند سال‌های گذشته با تعدادی از همتایان خارجی خود و همچنین مقامات ارشد سازمان ملل و اتحادیه اروپا رایزنی خواهد کرد.

■ واکنش ایران به بیانیه کاخ سفید در مورد تحولات اخیر در عراق

سخنگو | سخنگوی وزارت امور خارجه با رد و محکومیت بیانیه اخیر کاخ سفید، آن را فاقد هرگونه وجاهت، حیرت انگیز، تحریک آمیز و غیرمسوولانه خواند. بهرام قاسمی در واکنش به بیانیه کاخ سفید در خصوص ناآرامی‌های چند روز اخیر در عراق و شهر بصره، صدور چنین بیانیه‌ای را فاقد هرگونه وجاهت، حیرت انگیز، تحریک آمیز و غیرمسوولانه دانست و به‌شدت آن را محکوم کرد. او افزود: صدور چنین بیانیه‌های فرافکنانه و مشکوک که به نوعی فرار به جلو قلمداد می‌شود هم نمی‌تواند از بار مسوولیت آنها در ایجاد تنش و حمله به اماکن دیپلماتیک و ساختمان‌های دولتی در آن کشور و دیگر مناطق جهان بکاهد. امریکا مدعی شده بود که مسوولیت هر گونه تعرض به اماکن و اتباع امریکا در عراق را از ایران می‌بینند.

■ شناور شدن ساعت کار ادارات در نیمه اول مهر در انتظار موافقت دولت

برنا | قائم مقام معاونت حمل و نقل و ترافیک شهرداری تهران با اشاره به اینکه در این طرح به دولت پیشنهاد داده‌ایم که ساعت کاری ادارات از ۷ تا ۸:۳۰ صبح شناور شود، خاطرنشان کرد: کارمندان می‌توانند در پایان روز با اضافه کاری ساعت صبح خود را جبران کنند. افندی‌زاده با بیان اینکه پیشنهاد ما این است که در دو هفته اول مهر ماه این طرح اجرا شود، بیان کرد: منتظر تصویب و موافقت دولت هستیم که در صورت موافقت شاهد کاهش بار ترافیکی مهر ماه خواهیم بود. او ادامه داد: همچنین شورای ترافیک پایتخت در جلسه اخیر مصوب کرد که تردد کامیونت‌های حمل بار و کالا از اول مهر ماه تا ۱۱ مهر از ساعت شش تا ۹ صبح در محدوده سطح شهر ممنوع است.

■ رفتن ایرانی‌ها برای سیاحت به دیگر کشورها منطقی نیست

ایسنا | عباسعلی پوربافرانی نماینده مجلس معتقد است: اینکه ایرانی‌ها برای سیاحت به دیگر کشورها بروند با توجه به اینکه جاذبه‌های زیادی در داخل داریم منطقی به نظر نمی‌رسد. او گفت: باید مشوق‌های داخلی داشته باشیم تا گردشگر خارجی جذب شود و گردشگر داخلی هم بتواند از مواهب کشور استفاده کند. پوربافرانی ادامه داد: سازمان گردشگری برای کسانی که قصد دارند به خارج از کشور بروند باید تدبیری بیندیشد که چقدر نیاز است گردشگر به خارج از کشور سفر کند و این سفرها چه مزایایی برای فرد و کشور خواهد داشت.

■ دیدار واعظی با رییس جمهور ترکمنستان

مهر | محمود واعظی رییس دفتر رییس جمهوری که در رأس یک هیئت بلندمرتبه سیاسی، اقتصادی صبح دیروز وارد عشق آباد شد با قربانقلی بردی محمداف رییس جمهور ترکمنستان دیدار و گفت‌وگو کرد. رییس دفتر رییس جمهوری در این دیدار ضمن سپاسگزاری از مواضع سازنده ترکمنستان در خصوص روابط دو جانبه و منطقه‌ای تاکید کرد: جمهوری اسلامی ایران تحکیم و تعمیق روابط با همسایگان خود به ویژه ترکمنستان را در سیاست‌های راهبردی خود قرار داده است. واعظی در این دیدار، گفت: جمهوری اسلامی ایران این آمادگی را دارد تا همه ظرفیت‌های خود را در جهت توسعه و پیشرفت روابط با کشور دوست و برادر ترکمنستان به خدمت بگیرد. واعظی توسعه روابط تجاری با ترکمنستان را دارای اهمیت زیاد ارزیابی کرد و تلطیف شرایط برای توسعه همکاری‌های دو کشور در حوزه حمل و نقل و ترانزیت به منظور توسعه همکاری‌های تجاری دو کشور و منطقه را ضروری دانست.

■ حکم رحیم مشایی صادر شد

فارس | با رای شعبه اول دادگاه انقلاب اسفندیار مشایی مجموعا به ۶ و نیم سال حبس برای سه اتهام محکوم شد. این در حالی است که مشایی برای اتهام خود مبنی بر اقدام علیه امنیت داخلی و خارجی کشور به ۵ سال حبس و برای دو اتهام دیگر خود به ترتیب یک سال و ۶ ماه حبس محکوم شده است. این در حالی است که جوانفکر هم در همان پرونده به ۴ سال حبس محکوم شده است.

■ تاکید آیت‌الله جنتی بر ساماندهی سریع اوضاع اقتصادی

میزان | آیت‌الله جنتی در جلسه هفتگی شورای نگهبان با برشمردن بعضی از معضلات اقتصادی و اجتماعی جامعه، بی‌ثباتی بازار ارز و سکه، احتکار کالاهای ضروری و ایجاد بازار سیاه را غیر قابل قبول دانست و تأکید کرد این روند به هیچ عنوان به صلاح مملکت نیست. دبیر شورای نگهبان وجود شرکت‌های کاغذی جعلی و کشف انبارهای وسیع کالاهای احتکاری را نشانه ضرورت توجه و فعالیت بیشتر دستگاه‌های نظارتی و اطلاعاتی دانست.

تعادل تاثیر دریافت مالیات از سود سپرده‌های بانکی بر اقتصاد را بررسی می کند

سوخت ۲۰ هزار میلیارد تومان در آمد مالیاتی

گروه اقتصاد کلان |
یک بررسی سر انگشتی نشان می‌دهد که اگر دولت پایه مالیاتی خود را تا سپرده‌های بانکی گسترده می کرد امسال چیزی معادل ۱۵ تا ۲۰ هزار میلیارد تومان درآمد از این راه به دست می‌آورد. این در حالی است که طبق آخرین گزارش بانک مرکزی از وضعیت درآمدهای دولت تا پایان تیرماه مجموع درآمدهای مالیاتی دولت ۳۴ هزار و ۸۸۰ میلیارد تومان اعلام شد که نسبت به رقم مصوب ۴۸ هزار و ۲۷۰ میلیارد تومانی، فاصله مهمی دارد. حال اگر در نظر داشته باشیم که مجموعه درآمدهای مالیاتی مصوب در قانون بودجه سال جاری معادل ۶ درصد از کل تولید است ولی رقم میانگین جهانی آن ۱۵ درصد است. نظام مالیاتی نه تنها توزیع درآمد جامعه را ممکن می کند، ابزاری است که دولت‌ها از طریق آن می‌توانند سرمایه‌گذاران را نسبت به سرمایه‌گذاری در بخش‌های حیاتی تشویق کند.

هرگاه بحثی در رابطه با مشکلات ساختاری و واقعی اقتصاد ایران صورت می گیرد، یکی از مسائلی که مطرح می‌شود، نرخ پایین سرمایه‌گذاری در بخش‌های تولیدی و تمایل سرمایه‌گذاران به حضور در فعالیت‌هایی با ریسک کمتر و البته سوددهی بیشتر است. این امر سبب شده تا اشتغال‌زایی در کشور همواره به عنوان یک مشکل پیچیده باقی بماند و برنامه‌های گوناگونی که اجرا می‌شوند به نتایج مطلوب خود دست نیابند. این میان یکی از انتقاداتی که به دولت و ساختار تصمیم‌گیری اقتصاد کشور مطرح می‌شود، بی‌توجهی آنها به سخت‌گیری و پرهزینه کردن فعالیت‌های سوداگرانه است تا از این طریق علاوه بر افزایش درآمدهای مالیاتی دولت، انگیزه بیشتری برای سرمایه‌گذاران در بخش‌های تولیدی به وجود بیاید. یک کارشناس اقتصادی در این رابطه گفت: «هنگامی که یک نفر به تنهایی و در یک سال سود ۲۳ میلیارد تومانی از بانک می گیرد و بابت آن حتی یک ریال مالیات نمی‌دهد و در مقابل حقوق بگیر پیش از آنکه مزد خود را دریافت کند، مالیات خود را پرداخته، چه چیزی می‌توان گفت جز آنکه مجموعه اقتصاد کشور به سود اولی و علیه دومی است؟ مالیات بر مجموعه درآمد از شانزده سال پیش در مجلس مطرح شد و دایم بین مجلس ها پاسکاری می‌شود، حال آنکه معلوم نیست چرا نباید این پایه مالیاتی که در همه کشورهای جهان مرسوم است، در ایران به مرحله اجرا در نمی‌آید؟»

در همین رابطه سیستم بانکی کشور نیز با مشکلاتی مشابه بخش‌های دیگر دست و پنجه نرم می کند؛ رییس مرکز پژوهش‌های مجلس چندی پیش ادعا کرد ۸۵ درصد سپرده‌های بانکی به ۲،۵ درصد از مردم متعلق دارد. از سوی دیگر محمدرضا پورابراهیمی، رییس کمیسیون اقتصادی مجلس نیز ادعا کرده بود ۸۵ درصد سود بانکی به ۲،۵ درصد از سپرده‌گذاران کشور رسیده است. به بیان دیگر چنان‌چه صحبت‌های رییس کمیسیون اقتصادی مجلس را درست بدانیم جمعیت ناچیزی از مردم سهم بسیار بزرگی از کل سود بانکی کشور را بهره مند می‌شوند و بدون پرداخت مالیات یا قبول ریسک‌های مرسوم سرمایه‌گذاری، سالانه به ثروت آنها افزوده می‌شود. چنانچه ۲،۵ درصد مورد اختلاف میان گفته‌های رییس مرکز پژوهش‌ها و پورابراهیمی را از طرف دیگر هم مورد بررسی قرار دهیم، می توانیم ادعا کنیم تنها سه میلیون و ۱۲۵ هزار نفر از کل مردم ایران توانستند سودی چشمگیر از نظام بانکی داشته باشند.

براساس گزارش‌ها تا پایان نیمه اول سال ۱۳۹۶ مجموع سپرده‌های بانکی بخش غیردولتی در بانک‌های کشور هزار و ۳۳۲ هزار میلیارد تومان بود. بر این اساس می‌توان ادعا کرد از کل این رقم بیش از هزار و ۱۱۳ هزار میلیارد تومان آن تنها به دو و نیم درصد جمعیت ایران تعلق دارد. حال اگر رقم هزار و ۳۳۲ هزار میلیارد تومان را بر دو و نیم درصد جمعیت ایران یا همان سه میلیون و ۱۲۵ هزار سپرده گذار اصلی کشور تقسیم کنیم، به هر کدام از آنها بطور میانگین بیش از ۴۲۶ میلیون تومان سپرده می‌رسد. چنان‌چه نرخ سود این سپرده‌ها را ۲۰ درصد فرض بگیریم، رقم سود سالانه این سپرده‌ها تا پایان شهریورماه سال جاری به ۲۶۶ هزار میلیارد تومان می‌رسد. حال اگر این رقم را میان دو و نیم درصد کل جمعیت کشور تقسیم کنیم، به هر کدام از آنها نفری ۸۵ میلیون و ۱۲۰ هزار تومان سود رسیده بدون آنکه هیچ فعالیت مفیدی انجام دهند یا برای سود خود مالیاتی بپردازند. چنانچه مبنا را بر صحبت‌های پورابراهیمی بگذاریم، این رقم به مراتب بیشتر هم خواهد شد چون جمعیت صاحب سپرده در ایران به مراتب کمتر از کل جمعیت کشور است و احتمالا رقم میانگین سود این عده چند برابر بیشتر می‌شود.

در همین رابطه یک مدرس اقتصاد دانشگاه گفت: «چنان‌چه قانون اخذ مالیات از سپرده‌های بانکی وجود داشت و دولت نیز برای آن برنامه‌ای می‌ریخت که افراد با سپرده‌های بیش از یک میلیارد تومان مالیات بدهند، قطعا امسال درآمدهای مالیاتی ۱۵ تا ۲۰ هزار میلیارد تومان بیشتر می‌شد که طبعا می‌توانست برای کشور راهگشا باشد.»

سیستم خدمتگزار به ثروتمندان

در همین رابطه وحید شقاقی می گوید: «مهم‌ترین مشکل نظام مالیاتی ایران این است که سیستم در خدمت سرمایه‌داران و ثروتمندان بزرگ قرار دارد و بخش اصلی تولید یعنی تولیدکنندگان و نیروی کار بازندگان آن هستند. دلیل این مهم را می‌توان در قوانین مالیاتی کشور جست. عمده پایه‌های مالیاتی مصوب در اقتصاد ایران، جز مالیات‌هایی هستند که تولیدکنندگان و حقوق بگیران باید آن را بپردازند. به بیان دیگر بخش اصلی مالیات در کشور را، بخش‌های اصلی اقتصاد کشور می‌پردازند و در طرف مقابل سوداگران و دلالان فرصت‌های زیادی برای سودجویی بدون پرداخت مالیات در اختیار دارند. بطور مثال هیچ‌کدام از مالیات‌های مرسوم از ثروتمندان به درستی اخذ نمی‌شود، مانند مالیات بر ثروت، سرمایه، عایدی سرمایه، واردات کالاهای لوکس، مالیات تصاعدی بر مصرف، اضافه بر واردات، سود سپرده و.... مالیات‌هایی هستند که در تمام کشورهای جهان گرفته می‌شوند ولی در ایران مورد توجه قرار نمی‌گیرند.

او ادامه داد: پایه‌های مالیاتی در اقتصاد ایران ثروتمندان را هدف قرار نداده و آنها امروزه آن چنان قدرتمند شدند که به راحتی در تصویب قوانین اعمال نفوذ می‌کنند و اجازه تصویب قوانینی که منافع آنها را نشانه می‌گیرد، نمی‌دهند. مقام‌های مسوول می‌گویند ۸۵ درصد سپرده‌های بانکی در اختیار تنها دو و نیم درصد از سپرده گذاران است اما همین دو و نیم درصد هیچ مالیاتی بابت سود سالانه خود نمی‌پردازند. این موارد دست به دست هم می‌دهد تا تصویر به این شکل دربیاید که نظام اقتصادی کشور نهایتا در خدمت ثروتمندان و زیان فرودستان است.

او افزود: آن‌گاه نباید تعجب کنیم وقتی در کشور جمعیت کوخ نشین و اقلیتی کاخ نشین هستند. نظام مالیاتی ناکارآمد تمرکز ثروت را در دست اقلیت و فرادستان تثبیت می کند و راه‌های رفرم در نظام توزیع ثروت را سد می‌کند. امروز نتیجه چنین اشتباهاتی را می‌توانیم به راحتی مشاهده کنیم و ببینیم چگونه تمرکز ثروت در دست عده‌ای قرار گرفته و چطور در اقتصاد ایران به جای تولید پول است که حاکمیت می‌کند. روزهای اخیر شاهدی است بر این مدعا، در حالی که خرید و فروش یک پراید سودی ۲۰ میلیون تومانی را نصیب دلالان می‌کرد اکثریت مردم با کوچک شدن سفره‌های خود مواجه بودند. دولت باید از چنین فعالیت‌هایی مالیات زیاد بگیرد تا خرید و فروش جایگزین تولید نشود. سوداگری بر اقتصاد حاکم شده چون نظام مالیاتی نتوانسته پایه‌های مالیاتی که می‌توانست دلالی را مهار کند، استوار کند و فساد هم تبدیل به مانعی دیگر در این مسیر شد.

این مدرس اقتصاد گفت: امسال حداقل سود بانکی که قرار است از محل سپرده‌های بانکی میان سپرده‌گذاران توزیع شود، ۲۵۰ هزار میلیارد تومان است. این در حالی است که اقتصاد ایران باید سالانه مالیاتی بین ۲۵۰ تا ۴۰۰ هزار میلیارد تومان بپردازد اما نهایتا در قوانین بودجه هم این رقم به ۱۱۰ هزار میلیارد تومان می‌رسد. این نیز به معنای آن است که نصف اقتصاد کشور مالیات نمی‌دهند؛ زیرا بطور میانگین نسبت مالیات به تولید باید ۱۵ درصد باشد و در ایران ۶ تا هفت درصد است. این مهم به معنای آن است که ثروتمندان در صف اصلی کسانی هستند که مالیات نمی‌پردازند و به راحتی می‌توانند سود کنند. گواه من هم قوانین مالیاتی کشور است که اساسا این بخش‌ها را حساب نمی‌کند.

وی گفت: این میان باید توجه داشت اگر نسبت مالیات به تولید در ایران رعایت می‌شد امروز اضطراب کمتری نسبت به تحریم‌های امریکا داشتیم. مالیات باز توزیع ثروت را ممکن می کند و ابزاری است برای تعدیل ثروت و مقابله با نابرابری اجتماعی. یکی از اهداف دیگر اخذ مالیات افزایش درآمد دولتی و سرمایه‌گذاری در بخش‌های رفاهی و زیرساختی است تا رضایت عمومی حاصل شود. به همین دلیل در کشوری چون دانمارک نسبت مالیات به تولید ۴۵ درصد است.

شقاقی تاکید کرد: تغییر نظام مالیاتی همین امروز نیز می‌تواند راهگشا باشد. باید رویه‌های تشویقی برای ثروتمندان را خاتمه داد و کاری کرد تا در جامعه مردم بیش از امروز احساس رضایت و امنیت اقتصادی داشته باشند. اکنون سیستم مالیاتی این پیام را مخابره می کند که ثروتمندان استراحت کنید ما به شما سود خواهیم داد، حال آنکه پیام یک نظام درست مالیاتی این است کار کنید، تلاش کنید، من هم برای رفع مشکلات شما برنامه دارم.

برش

وحید شقاقی شهری:

مهم‌ترین مشکل نظام مالیاتی ایران این است که سیستم در خدمت سرمایه‌داران و ثروتمندان بزرگ قرار دارد و بخش اصلی تولید یعنی تولیدکنندگان و نیروی کار بازندگان آن هستند. دلیل این مهم را می‌توان در قوانین مالیاتی کشور جست. عمده پایه‌های مالیاتی مصوب در اقتصاد ایران، جز مالیات‌هایی هستند که تولیدکنندگان و حقوق بگیران باید آن را بپردازند و در طرف مقابل سوداگران و دلالان فرصت‌های زیادی برای سودجویی بدون پرداخت مالیات در اختیار دارند

گزارش مرکز آمار کشور از تجارت خارجی نشان می‌دهد

افت واردات در بهار

گروه اقتصاد کلان |
گزارش مرکز آمار از تجارت خارجی ایران که بر اساس اطلاعات گمرک است، نشان می‌دهد که بیشتر کالاهای وارداتی در فصل بهار برای مصارف واسطه‌ای بوده است. بر اساس گزارشی که این نهاد آماری داده است ارزش کل کالاهایی که به منظور مصارف واسطه‌ای در سه ماه بهار وارد کشور شده به میزان ۵،۴ میلیارد دلار بوده است، در حالی که در همین مدت به میزان ۲،۵ میلیارد کالای مصرفی و ۳،۲ میلیارد دلار کالای سرمایه‌ای از کشورهای خارجی خریداری شده است. با این حال آمارها نشان می‌دهد که میزان واردات در این سه بخش نسبت به مدت مشابه سال گذشته و هم نسبت به فصل قبل آن (زمستان ۹۶) کاهش یافته است. در بهار سال ۹۶ میزان واردات کالاهای سرمایه‌ای، مصرفی و واسطه‌ای به ترتیب ۳،۹، ۲،۵ و ۵،۵ میلیارد دلار بوده است.

به گزارش «تعادل» مرکز آمار کشور داده‌های مربوط به تجارت خارجی کشور در سه ماه ابتدایی امسال را منتشر کرد. تجارت خارجی دربرگیرنده صادرات و واردات کالا و خدمات است. در خصوص تجارت کالایی، بخش عمده آمار مربوط به آن، توسط گمرک جمهوری اسلامی ایران منتشر می‌شود. آمار تجارت سایر کالاها که عمدتا مربوط به تجارت نفت خام و فرآورده‌های نفتی، تجارت برق و گاز و برخی قطعات و ماشین آلات هواپیما و کشتی است، توسط سازمان‌های متبوع (شرکت ملی نفت، وزارت نیرو، شرکت ملی گاز و شرکت‌های هواپیمایی و کشتیرانی تهیه می‌شود.

بنابراین گزارش بر اساس آمار تجارت کالایی منتشر شده توسط گمرک جمهوری اسلامی ایران (جز میعانات گازی) و در قالب طبقه‌بندی‌های بین‌المللی، مشتمل بر طبقه‌بندی رشته فعالیت‌های اقتصادی، طبقه‌بندی محوری محصولات و طبقه‌بندی بر اساس رده‌های عمده اقتصادی تهیه شده است. طبقه‌بندی بر اساس رده‌های عمده اقتصادی، یک نوع طبقه‌بندی بین‌المللی محصول است که هدف اصلی آن تهیه مجموعه‌ای از رده‌های عمده محصولات برای تجزیه و تحلیل آمارهای تجارت است. این رده‌ها شامل «معدن و انرژی»، «ساختمان و مسکن»، «نساجی و کفش»، «اطلاعات و ارتباطات»، «بهداشت و آموزش»، «سوخت‌ها و روان کننده‌ها» و «تجهیزات حمل و نقل» است.

لازم به ذکر است طبقات انجام شده در خصوص رشته فعالیت‌های اقتصادی در این گزارش، منعکس کننده رشته فعالیت صادرکننده یا واردکننده نیست، بلکه در خصوص واردات، بیانگر رشته فعالیت تولیدکننده خارجی و در خصوص صادرات بیانگر رشته فعالیت تولیدکننده داخلی است.

تجارت بر حسب نوع استفاده

بر اساس این گزارش واردات واسطه‌ای، سرمایه‌ای و مصرف نهایی به ترتیب بیشترین سهم از کل واردات را داشته‌اند. آنچه که مسلم است واردات واسطه‌ای و سرمایه که نقش بسیار تعیین کننده در ارزش افزوده دارند در ماه‌های اخیر با افت شدید مواجه شده است. از طرف دیگر از سال ۹۰ تاکنون بطور متوسط نزدیک به ۸۰ درصد واردات به صورت واسطه‌ای و سرمایه‌ای بوده است در حالی که مصرف نهایی فقط ۲۰ درصد واردات را به خود اختصاص داده است.

بخش کشاورزی، شکار و جنگلداری

این گزارش در ادامه ارزش دلاری صادرات و واردات هر یک از بخش‌های عمده اقتصادی را به صورت جداگانه اعلام کرده است. بر اساس این آمارها ارزش دلاری صادرات محصولات کشاورزی، شکار و جنگلداری در فصل بهار امسال به میزان ۸۰۱ میلیون دلار بوده که نسبت به فصل مشابه سال قبل از رشد مثبت ۲۶،۸ درصدی برخوردار است. در فصل بهار سال گذشته میزان صادرات محصولات کشاورزی و جنگلداری ۶۳۲ میلیون دلار و در زمستان ۹۶ (فصل قبل از بهار ۹۷) ۱ میلیارد دلار بوده است، بنابراین با اینکه صادرات این محصولات نسبت به فصل مشابه سال قبل مثبت بوده است، اما نسبت به فصل گذشته (فصل زمستان ۹۶) منفی ۲۴،۲ درصد است. در سوی دیگر ارزش دلاری واردات محصولات از این بخش در فصل بهار ۹۷ نسبت به فصل مشابه سال قبل از رشد مثبت ۶،۹۳ درصدی برخوردار بوده است. همچنین درصد تغییرات آن نسبت به فصل گذشته (فصل زمستان ۹۶) مثبت ۷،۵۳ درصد است.

بخش شیلات

طبق داده‌های گزارش یادشده ارزش دلاری صادرات محصولات بخش شیلات در فصل بهار ۱۳۹۷ به میزان ۳۳ میلیون دلار بوده که نسبت به فصل مشابه سال قبل از رشد مثبت ۴۸،۴۷ درصدی داشته است. در بهار سال گذشته میزان صادرات این بخش ۲۷ میلیون دلار بوده است. اما با این حال در این بخش هم با افت صادرات نسبت به فصل زمستان ۹۶ روبه رو هستیم. در زمستان سال پیش میزان صادرات محصولات شیلاتی به میزان ۳۸ میلیون دلار بوده که نسبت به فصل بهار امسال درصد ۱۳،۴ درصد بیشتر بوده است. ارزش دلاری واردات محصولات از این بخش در فصل بهار ۱۳۹۷ نسبت به فصل مشابه سال قبل از رشد مثبت ۹۹،۴۶ درصدی برخوردار است. همچنین درصد تغییرات آن نسبت به فصل گذشته فصل زمستان ۱۳۹۶)، منفی ۱۰،۴۳ است.

بخش استخراج معدن

ارزش دلاری صادرات محصولات بخش معدن در فصل بهار ۱۳۹۷ به میزان ۳ میلیارد دلار بوده که نسبت به فصل مشابه سال قبل از رشد مثبت ۶،۲۳ درصدی برخوردار بوده است. همچنین در صد تغییرات آن نسبت به فصل گذشته (زمستان ۱۳۹۶)، منفی ۱۶،۴ درصد است. ارزش دلاری واردات محصولات از این بخش در فصل بهار ۱۳۹۷ نسبت به فصل مشابه سال قبل از رشد مثبت ۳۶،۱۲ درصدی برخوردار است. همچنین در صد تغییرات آن نسبت به فصل گذشته (فصل زمستان ۱۳۹۶)، منفی ۱۳،۱۲ درصد است.

بخش صنعت

ارزش دلاری صادرات محصولات این بخش در فصل بهار ۱۳۹۷ به میزان ۷،۷ میلیارد دلار بوده که نسبت به فصل مشابه سال قبل از رشد مثبت ۱۸۵۳ درصدی داشته است. همچنین درصد تغییرات آن نسبت به فصل گذشته، منفی ۶،۳۸ درصد است. ارزش دلاری واردات محصولات از این بخش در فصل بهار ۱۳۹۷ نسبت به فصل مشابه سال قبل از رشد منفی ۷۹،۸ درصدی برخوردار است. همچنین در صد تغییرات آن نسبت به فصل گذشته (فصل زمستان ۱۳۹۶)، منفی ۳۰،۸ درصد است.

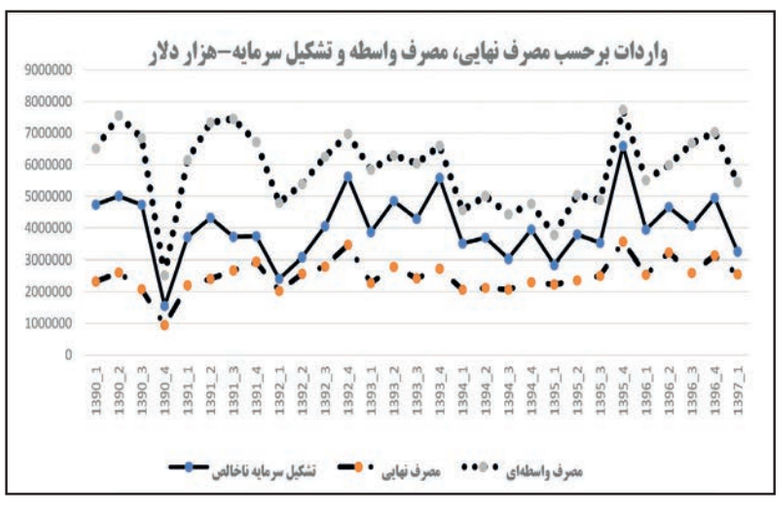

اخبار کلان

خروج کاغذ بسته بندی و «تیشو» از فهرست ممنوعه صادراتی

گمرک جمهوری اسلامی ایران در بخشنامه‌ای صادرات هشت قلم کالای دیگر را ممنوع و در مقابل صادرات کاغذ بسته بندی و تیشو را مجاز اعلام کرد.

«محمد شریعتمداری» وزیر صنعت، معدن و تجارت ۱۵ شهریورماه در نامه‌ای به «فرود عسگری» رییس گمرک جمهوری اسلامی ایران، نوشت که براساس گزارش‌ها در چهارماهه نخست امسال یک هزار و ۸۸۶ تن انواع کاغذهای چاپ، تحریر، روزنامه، مکانیکی و حجیم شده صادر شده است.

وی در ادامه نامه خواست با توجه به اینکه این کالاها مشمول پرداخت مابه التفاوت نرخ ارز هستند، صادرات انواع مقطوعات چوبی خام، نئوپان وام دی اف خام، کاغذ باطله ممنوع شود.

به گزارش ایرنا، وزیر صنعت، معدن و تجارت ۲۱ مردادماه در نامه‌ای به رییس کل گمرک صادرات انواع کاغذ چاپ، بسته بندی، روزنامه و انواع تیشو را از ابتدای شهریور ماه ممنوع اعلام کرده بود.

بهبود وضعیت معاش خانوار در دستور کار قرار گیرد

خانه ملت | عضو کمیسیون اقتصادی مجلس شورای اسلامی، گفت: دولت با توجه به کاهش ارزش درآمد خانوارها باید برنامه‌های حمایتی را در راستای تقویت اقتصاد خانوارها در نظر بگیرد.

عامر کعبی، با تاکید بر لزوم تقویت اقتصاد خانوارها گفت: باید پذیرفت کاهش ارزش پول ملی باعث شده بسیاری از خانوارهای در تامین معیشت با مشکل روبرو شوند.

عضو کمیسیون اقتصادی مجلس شورای اسلامی، ادامه داد: علاوه بر تاثیرات اقتصادی که رشد نرخ ارز در بازارهای مختلف داشته از لحاظ روانی نیز بازارها را دچار چالش کرده و بدیهی است باید برنامه‌ریزی جامع و عملیاتی از سوی بانک مرکزی برای ایجاد ثبات پایدار در بازار ارز در نظر گرفته شود. نماینده مردم آبادان در مجلس شورای اسلامی افزود: امریکایی‌ها و دشمنان قصد دارند با تداوم کارشکنی‌ها، اقتصاد خانوارها را تضعیف کنند این در حالی است با توجه به ظرفیت‌ها فراوان در کشور و با اعمال مدیریت صحیح اقتصادی می‌توان شرایط تامین معیشت خانوارها را تسهیل کرد. کعبی در ادامه گفت‌وگوی خود با خبرنگار خبرگزاری خانه ملت، تصریح کرد: دولت با توجه به کاهش ارزش درآمد خانوارها باید برنامه‌های حمایتی را دستور کار قرار دهد و از ادامه رشد نرخ تورم جلوگیری کند از طرفی با حمایت از تولید در راستای کاهش هزینه تولید زمینه رشد حقوق کارگران را فراهم کند. این عضو کمیسیون اقتصادی مجلس شورای اسلامی، یادآور شد: در شرایط فعلی اقتصاد و با توجه به محدودیت منابع، باید با اعمال مدیریت صحیح از هزینه‌های بدون توجیه در کشور جلوگیری شود تا برنامه‌های حمایتی کشور قابلیت اجرا داشته باشد.

ترخیص ۲۴ ساعته مواد ضروری و مواد اولیه در گمرک رجایی

مدیر خروجی گمرک شهید رجایی هرمزگان گفت: ترخیص مواد ضروری و مواد اولیه در گمرک رجایی ۲۴ ساعته شد.

مدیر خروجی گمرک شهید رجایی هرمزگان گفت: گمرک با تعیین سطح یک و دو در سامانه جامع گمرکی برای واردات مواد ضروری مانند برنج، روغن، چای و مواد اولیه کارخانه‌ها ۲۴ ساعت شبانه‌روز خدمت رسانی می‌کند. کبریایی با بیان این مطلب افزود: گمرک شهید رجایی بندرعباس برای ورود کالاهای اساسی تشریفات گمرکی را آسان و اقدام به حمل یکسره از کشتی به کامیون کرده است و در حال حاضر کامیون‌ها بدون معطلی به درب خروج گمرک هدایت می‌شوند. مدیر خروجی گمرک شهید رجایی هرمزگان افزود: گمرک با تعیین سطح یک و دو در سامانه جامع گمرکی برای واردات مواد ضروری مانند برنج، روغن، چای و مواد اولیه کارخانه‌ها ۲۴ ساعت شبانه‌روز خدمت رسانی می‌کند. وی گفت: اکنون بیش از پنجاه درصد از کالا به کشور از گمرک شهید رجایی بندرعباس وارد می‌شود که هشتاد درصد آن مواد غذایی ضروری و کالای اساسی است.

رشته‌هایی با بیشترین آمار بیکاری

بر اساس اطلاعات مرکز آمار ایران، بررسی وضع فعالیت جمعیت فارغ التحصیل یا در حال تحصیل دوره‌های عالی در سال ۹۶ از سوی مرکز آمار و اطلاعات راهبردی وزارت کار بیانگر این است که نرخ بیکاری جمعیت فارغ التحصیل یا در حال تحصیل دوره‌های عالی در سال ۹۶، برای گروه مردان و زنان در کل کشور ۱۹،۴ درصد، برای گروه مردان ۱۳،۵ و برای گروه زنان ۳۰،۴ درصد بوده است. از حدود ۱۲،۵ میلیون نفر جمعیت فارغ التحصیلان یا در حال تحصیل دوره‌های عالی حدود ۷،۱ میلیون نفر (۵۶،۹) فعال اقتصادی می‌باشند که از این تعداد ۵،۷ میلیون نفر (۸۰،۶ درصد) شاغل و ۱،۴ میلیون نفر (۱۹،۴ درصد) بیکار هستند. همچنین ۵،۴ میلیون نفر (۴۳،۱ درصد) غیر فعال اقتصادی می‌باشند. در سال ۹۶ در مقایسه با سال ۹۵ بیش از ۴۲۴ هزار نفر به جمعیت فعال این گروه اضافه شده است. همچنین حدود ۳۸۵ هزار نفر به جامعه شاغلان و بیش از ۳۹ هزار نفر به جامعه بیکاران افزوده شده است. نرخ بیکاری در سال ۹۶ نسبت به سال قبل به میزان ۰،۶ درصد کاهش داشته است. در بین گروه‌های عمده رشته تحصیلی، بیشترین نرخ بیکاری به ترتیب مربوط به گروه‌های «حفاظت محیط زیست» (۳۷،۵ درصد)، علوم حیاتی (زیستی)، (۲۸،۴ درصد) و «معماری و ساختمان (سازی)، (۲۶،۲ درصد) و «علوم فیزیکی (طبیعی) » (۲۵،۷ درصد) است. همچنین کمترین نرخ بیکاری مربوط به گروه «بهداشت» (۸۷ درصد) است.

یادداشت

چرخه اعتباری معیوب در نظام بانکی ایران

رسول خوانساری |

چرخه اعتباری معیوب، دسترسی مشتریان خُرد به تسهیلات بانکی را دشوار می‌سازد.

شاید برای بسیاری از ما این سوال مطرح باشد که چرا بانک‌ها و موسسات مالی به راحتی تسهیلات در اختیار ما نمی گذارند تا با استفاده از آن کالا و خدمات را به صورت اعتباری خریداری کنیم؟ علت این امر را می‌توان در پدیده‌ای جست‌وجو کرد که نام آن را چرخه اعتباری معیوب گذاشته‌ایم.

بانک‌ها (و سایر موسسات مالی سپرده‌پذیر) از یکسو سپرده‌های مشتریان را دریافت می کنند و از سوی دیگر منابع جمع‌آوری شده را به شکل تسهیلات در اختیار متقاضیان قرار می‌دهند. در کشورهای توسعه یافته، بخش عمده سپرده‌های بانکی توسط مشتریان حقوقی (شرکت‌ها و بنگاه‌های اقتصادی) تامین می‌شود و مشتریان حقیقی (خُرد) سهم کمتری در تامین سپرده‌ها دارند. در مقابل بیشتر منابع بانک‌ها به شکل تسهیلات خُرد در اختیار مشتریان حقیقی یا بنگاه‌های کوچک و متوسط (SMEs) قرار می گیرد. از این رو بیشتر تبلیغات بانک‌ها نیز بر اعطای تسهیلات خُرد تمرکز دارد تا دریافت سپرده‌های خرد. مشتریان حقوقی به ویژه بنگاه‌های اقتصادی بزرگ‌تر و معتبرتر نیز با دسترسی به بازارهای سرمایه، بخش زیادی از منابع مورد نیاز خود را از آنجا تامین می کنند. در نتیجه مجبور نیستند گاه و بیگاه به منابع در اختیار بانک‌ها دست‌درازی کنند. این بنگاه‌ها همچنین منابع حاصل از فروش کالا و خدمات به مشتریان را به شکل سپرده در اختیار بانک‌ها، شرکت‌های تامین مالی و مانند آن قرار می‌دهند تا دوباره در قالب تسهیلات در اختیار مشتریان آنها قرار گیرد. این رویه موجب شکل گیری چرخه اعتباری سالم می‌شود. در چنین چرخه‌ای بانک‌ها مجبور نیستند برای دریافت سپرده‌های خرد تلاش زیادی کنند، زیرا عمده سپرده‌ها از طریق مشتریان حقوقی آنها تامین می‌شود. در نتیجه نرخ سود سپرده‌ها نیز چندان بالا نخواهد بود. در سوی دیگر نیز مردم یا همان مشتریان حقیقی دسترسی راحت‌تری به تسهیلات بانکی دارند و می‌توانند کالا و خدمات مورد نیاز خود را به صورت اعتباری خریداری کنند. ناگفته نماند که اعطای تسهیلات به مشتریان بر اساس اعتبارسنجی دقیق و مستمر صورت می گیرد تا منابع به نحو مناسبی توزیع شود. اما در برخی کشورها و از جمله ایران، چرخه اعتباری دچار اشکال و به اصطلاح «معیوب» می‌شود. یعنی بخش عمده سپرده‌ها توسط مشتریان حقیقی تامین می‌شود و بنگاه‌های اقتصادی سهم کمتری در تامین منابع بانکی دارند. ولی در بخش تسهیلات، عمده منابع در اختیار مشتریان حقوقی به ویژه بنگاه‌های اقتصادی بزرگ و بعضا ناکارآمد قرار می گیرد و در نتیجه دسترسی مردم به اعتبارات بانکی دشوار می‌شود. این امر موجب می‌شود تا بانک‌ها مجبور به پرداخت نرخ‌های سود بالاتر برای جذب سپرده‌ها از طرف مشتریان حقیقی شوند که خود تبعات دیگری همچون افزایش حجم نقدینگی، تورم و مانند آن را به دنبال خواهد داشت؛ به علاوه چون شرکت‌ها -که در بیشتر موارد دولتی یا شبه‌دولتی هستند به دریافت منابع بانکی و عدم تلاش برای افزایش بهره‌وری و ارتقای کیفیت محصولات خود عادت کرده‌اند، از نوعی انحصار برخوردار شده و مردم مجبور خواهند شد محصولات بی‌کیفیت یا کم کیفیت آنها را با قیمت بالاتر از ارزش واقعی خریداری کنند. در نتیجه نه‌تنها دسترسی مردم و شرکت‌های کوچک و متوسط به تسهیلات بانکی دشوار می‌شود و به اصطلاح تنگنای اعتباری پدید می آید، بلکه بنگاه‌های بزرگ‌تر نیز در عرصه قیمت‌گذاری و ارایه خدمات یکه‌تازی می کنند و فشار دوچندانی بر مردم وارد می کنند. شاید بتوان صنعت خودروسازی کشور را نمونه بارزی از این مقوله برشمرد. تا زمانی که چرخه اعتباری نظام بانکی، معیوب باشد، نمی توان انتظار داشت تا تغییرات اساسی در برخی متغیرهای کلان اقتصادی همچون نرخ سود و نرخ تورم پدید آید و دسترسی افراد به تسهیلات بانکی آسان‌تر شود. اصلاح این چرخه مستلزم تغییرات جدی در نگرش‌ها و ساختارهای موجود نظام بانکی و فراتر از آن یعنی نظام اقتصادی کشور است.

تعادل از تازه‌ترین تحولات قیمت بازار سکه و ارز گزارش می‌دهد

مالیات بر تعداد سکه، نرخ را کاهش داد

کاهش ۱۵۰ هزار تومانی سکه و ثبات نسبی بازار ارز

گروه بانک و بیمه | احسان شمشیری|

بر اساس آمار سامانه سنا، روز چهارشنبه ۲۱ شهریور ۹۷، نرخ خرید و فروش هر یورو در این سامانه به ترتیب ۹۷۰۲ و ۹۳۷۴ تومان، هر پوند ۱۷۴۶۰ و ۱۷۴۵۰ تومان، نرخ خرید و فروش هر دلار ۱۰۶۲۵ و ۱۳۶۰۲ تومان، هر درهم امارات ۲۳۴۵ و ۲۴۰۶ تومان، هر یوآن چین ۱۱۵۰ و ۱۱۵۸ تومان بود. بر این اساس، نرخ خرید یورو و پوند بالاتر از نرخ فروش آن است اما در مورد دلار، درهم و یوآن نرخ فروش بیش از نرخ خرید اعلام شده است.

به گزارش تعادل، به گفته فعالان بازار ارز، نرخ دلار که در هفته گذشته و اوایل هفته تا مرز ۱۵ هزار تومان پیش رفته بود و روز سه شنبه نیز نزدیک به ۱۴ هزار تومان اعلام شده بود روز سه شنبه به زیر ۱۴ هزار تومان در بازار سنا رسیده است. در بازار ارز روز سه شنبه قیمت دلار بین ۱۳۴۰۰ تا ۱۳۶۳۰ تومان در نوسان بود.

در بازار طلا نیز با اعلام نرخ اونس جهانی به قیمت ۱۱۹۶ دلار، و همچنین کاهش نرخ دلار به ۱۳۶۰۰ تومان، نرخ طلا و سکه نیز کاهش یافت. قیمت طلا و سکه در بازار تهران روز چهارشنبه ۲۱ شهریور ماه با کاهش همراه بود بطوری که نرخ سکه تمام بهار آزادی طرح جدید ۱۵۰ هزار تومان افت کرد و با رقم ۴ میلیون و ۳۳۰ هزار تومان به فروش رسید. همچنین هر قطعه سکه تمام بهار آزادی طرح قدیم با ۲۲۰ هزار تومان افت نسبت به روز سه‌شنبه به ارزش ۳ میلیون و ۹۸۶ هزار تومان داد و ستد شد.

از سوی دیگر، در بازار آزاد هر قطعه نیم سکه بهار آزادی با ۶۰ هزار تومان کاهش در مدت مشابه ۲ میلیون و ۱۰۴ هزار تومان و هر قطعه ربع بهار آزادی نیز با ۱۰ هزار تومان افت به ارزش یک میلیون و ۱۰۳ هزار تومان معامله شد.

هر قطعه سکه گرمی بدون تغییر نسبت به روز سه‌شنبه به قیمت ۶۲۲ هزار تومان معامله شد و هر گرم طلای ۱۸ عیار نیز با ۱۴ هزار و ۳۱۰ تومان کاهش به ارزش ۳۶۲ هزار و ۶۹۰ تومان فروخته شد. به گفته رییس اتحادیه فروشندگان طلا و جواهر، افزایش قیمت در روزهای آینده بعید به نظر می‌رسد.

در حالی که در روزهای ابتدایی این هفته شاهد کاهش قیمت در بازار طلا و سکه بودیم که علت آن کاهش نرخ ارز بود، از روز دوشنبه به صورت غیرقابل پیش‌بینی قیمت‌ها روند افزایشی گرفت و حتی فعالان بازار ارز را هم متعجب کرد. این نوسانات در بازار همچنان ادامه دارد و روز چهارشنبه شاهد کاهش قیمت جزئی در بازار بودیم.

همچنین یکی از مواردی که شاید بر کاهش تقاضا برای خرید سکه و در نتیجه کاهش قیمت آن تاثیر داشته باشد، تصمیم سازمان امور مالیاتی برای اخذ مالیات از سکه‌های خریداری‌شده است؛ به نحوی که برای خریدهای تا ۲۵ سکه معافیت مالیاتی در نظر گرفته شده است و بیش از آن بر اساس یک جدول میزان مالیات آنها مشخص شده و برای ۱۰۰۰ سکه نیز تا ۳۵ درصد مالیات در نظر گرفته شده است.

در این راستا ابراهیم محمدولی -رییس اتحادیه فروشندگان طلا و جواهر- در گفت‌وگو با ایسنا، درباره نوسانات بازار سکه و طلا در این روزها بیان کرد: امروز تغییرات بسیار جزئی کاهشی در بازار شاهد بودیم اما در حال حاضر نوسانات بازار زیاد است و نمی‌توان پیش‌بینی کرد. ممکن است بر اثر اخبار تغییرات غیرقابل پیش‌بینی داشته باشیم.

وی ادامه داد: اگر ارز برای تقاضای مردم تامین شود و قیمت‌ها مطابق همان قیمت‌های پایه‌ای که تعیین شده نگه داشته شود، با توجه به اینکه بازار هم در روزهای تعطیلی به دلیل ایام محرم قرار دارد، به نظر نمی‌رسد افزایش قیمت چشم‌گیری داشته باشیم و تقاضایی که در روزهای معمول بازار وجود دارد هم چندان در این روزها شاهد نیستیم. مگر اینکه حاشیه غیرمترقبه‌ای رخ دهد یا مسوولان بانک مرکزی سیاست‌های جدیدی را پیش بگیرند که با کاهش قیمت مواجه شویم.

محمدولی همچنین درباره تاثیر اخذ مالیات از سکه‌ها برای افرادی که بیش از ۲۵ سکه خریداری می‌کنند، اظهار کرد: این موضوع بر کاهش قیمت سکه تاثیر دارد اما اقدامی نیست که بتواند اثرگذاری چندانی داشته باشد. البته تصمیمی که گرفته شده برای دریافت مالیات از کسانی که سکه‌های زیادی خریداری می کنند تصمیم خوبی است اما بهتر است ۲۵ عدد افزایش یابد.

طبق گفته رییس اتحادیه فروشندگان طلا و جواهر، تا ساعت ۱۴ امروز سکه تمام طرح جدید چهار میلیون و ۴۳۰ هزار تومان، سکه تمام طرح قدیم چهار میلیون و ۱۰۰ هزار تومان، نیم‌سکه دو میلیون و ۱۳۰ هزار تومان و ربع سکه یک میلیون و ۱۲۰ هزار تومان قیمت داشتند. سکه یک گرمی نیز ۶۳۰ هزار تومان قیمت‌گذاری شده است.

وی افزود: هر اونس طلا در بازار جهانی ۱۱۹۴ دلار داد و ستد شد. همچنین یک مثقال طلای ۱۷ عیار یک میلیون و ۶۱۷ هزار تومان، یک مثقال طلای ۱۸ عیار یک میلیون و ۷۲۰ هزار و ۳۰۰ تومان و یک گرم طلای ۱۸ عیار نیز ۳۷۳ هزار و ۳۰۰ تومان قیمت‌گذاری شده است.

توقف سیگنال‌های منفی بازار غیر رسمی بر نرخ ارز

در این باره رییس کمیسیون ویژه حمایت از تولید ملی مجلس بر ضرورت توزیع ارز حاصل از صادرات در بازار ثانویه تاکید کرد و گفت: با تمهیدات انجام شده، سیگنال‌های منفی بازار غیررسمی بر قیمت ارز کاهش می‌یابد.

حمیدرضا فولادگر با اشاره به آشفته بازار سکه و ارز در ماه‌های اخیر، گفت: در شرایط فعلی شرکت‌های پتروشیمی، فولاد و سایر شرکت‌ها باید در تامین ارز مورد نیاز کشور کمک کنند.

رییس کمیسیون ویژه حمایت از تولید ملی مجلس بیان داشت: نقدینگی رها شده در بازار ریشه اصلی این نابسامانی‌ها بوده و تا حل نشود این حباب قیمتی در بازار به ویژه در سکه کاهش نمی‌یابد.

نماینده مردم اصفهان در مجلس شورای اسلامی با اشاره به ایجاد بازار ثانویه و همچنین سامانه نیما، افزود: باید ارز به اندازه کافی در بازار ثانویه توزیع شود و تا زمانی که کمبودی در این بازار احساس شود تنظیم نرخ‌ها ممکن نخواهد بود.

وی بر ضرورت تشویق صادرکنندگان برای عرضه ارز حاصل از صادرات به بازار ثانویه تاکید کرد و گفت: این نوع توزیع وجوه حاصل از صادرات در بازار و همچنین تامین ارز مورد نیاز واردات از افزایش تقاضای کاذب که به رشد بی ضابطه نرخ‌ها می‌انجامد جلوگیری می کند.

این نماینده مردم در مجلس دهم با تاکید بر اینکه، دولت در بحث تامین ارز مورد نیاز واردات کالاهای ضروری و همچنین توزیع ارز حاصل از صادرات در بازار باید بیشتر دقت کند، افزود: در شرایط فعلی شرکت‌های پتروشیمی، فولاد و سایر شرکت‌ها باید در تامین ارز مورد نیاز کشور کمک کنند زیرا این شرکت‌ها در همین شرایط توانسته‌اند به رشد و پیشرفت کافی برسند.

فولادگر با بیان اینکه عرضه ارز حاصل از صادرات شرکت‌های موفق در سامانه و همچنین بازار ثانویه باید پیگیری شود، تصریح کرد: دولت در این راستا باید جدیت داشته باشد تا بازار ثانویه جاافتاده و نرخ مناسب برای تولید مدنظر قرار بگیرد.

وی با تاکید بر اینکه هر چند بازار غیر رسمی در حوزه ارز کاذب و غیر واقعی بوده، اما سیگنال و علامت منفی به بازار می‌دهد، گفت: متاسفانه عملکرد این بازار کاذب بر همه قیمت‌ها و اجناس ضروری مردم مشهود بوده از اینرو باید تدبیری برای ساماندهی آن صورت بگیرد.

این نماینده مردم در مجلس دهم با بیان اینکه شرکت‌های شبه دولتی که از منابع کلان کشور استفاده کرده‌اند باید موظف به توزیع ارز حاصل از صادرات خود در بازار ثانویه شوند، افزود: دولت نیز باید با اتخاذ تدابیری تقویت بازار ثانویه را در دستور کار قرار دهد.

رییس کمیسیون ویژه حمایت از تولید ملی یادآور شد: جذب نقدینگی‌های سرگردان نیز به عنوان راه‌حلی بلندمدت می‌تواند از آشفتگی بازار ارز بکاهد البته که استفاده از این حجم نقدینگی در پروژه‌های نیمه تمام عمرانی، تولید و صنعت بهترین راهکار است.

بیمه مرکزی نیاز به درآمدزایی اتکایی ندارد

توافق بیمه مرکزی با بانک مرکزی برای محاسبه نوع ارز خسارت‌ها

گروه بانک و بیمه | رییس کل بیمه مرکزی گفت: در خصوص تعیین نوع ارز برای پرداخت خسارات احتمالی صنعت بیمه و تامین آن با نرخ بازار ثانویه توافقاتی با بانک مرکزی شده است که در صورت تحقق این امر بخش مهمی از مشکلات حل خواهد شد.

به گزارش تعادل، غلامرضا سلیمانی امیری آخرین فعالیت‌ها و مکاتبات بیمه مرکزی با بانک مرکزی را رضایت بخش توصیف کرد و گفت: در خصوص تعیین نوع ارز برای پرداخت خسارات احتمالی صنعت بیمه و تامین آن با نرخ بازار ثانویه توافقاتی صورت گرفته که در صورت تحقق این امر بخش مهمی از مشکلات حل خواهد شد.

وی در جلسه شورای مدیران سندیکای بیمه گران ایران سخن می گفت، از سندیکای بیمه گران به عنوان نماد بلوغ صنعت بیمه یاد کرد و افزود: در هم اندیشی حل مشکلات صنعت بیمه باید موضوعات اصلی و فرعی را از هم جدا کنیم و بخشی از مسائل در کمیته‌های تخصصی دنبال شود و بخش دیگر را سندیکای بیمه گران ایران برطرف کند

.رییس کل بیمه مرکزی با تاکید بر ضرورت تقویت ارتباط تنگاتنگ بیمه مرکزی و سندیکای بیمه گران، تصریح کرد: ما بنا داریم در بیمه مرکزی در تدوین و اصلاح دستورالعمل‌ها و آیین‌نامه‌ها با سندیکای بیمه‌گران ارتباط بیشتری داشته باشیم چرا که معتقدیم آیین نامه‌هایی که بار فنی و تخصصی نداشته باشد طبیعتا قابلیت اجرا نیز نخواهد داشت.

سلیمانی اظهار کرد: اگر شرکت‌های توانمند بیمه‌ای داشته باشیم در بخش خدمات رسانی هم شرایط بهتری را برای آحاد جامعه فراهم خواهیم کرد و در همین راستا باید مسائلی نظیر نرخ شکنی‌های غیرفنی حل شود.

وی با بیان این نکته که بیمه مرکزی هیچگاه دنبال تعیین نرخ و تعرفه نیست، خاطرنشان کرد: ما به عنوان دستگاه ناظر موضوع تعیین نرخ را دنبال نمی کنیم اما اعتقاد داریم باید در این خصوص بستر مدیریتی کارآمدی را فراهم کنیم تا مشکلات رشته‌های بیمه‌ای نظیرشخص ثالث و درمان حل شود.

رییس شورای عالی بیمه به فشارهای ناشی از عوارض بر صنعت بیمه اشاره کرد و گفت: موضوع عوارض خیلی اهمیت دارد و برای حذف آن گام‌های خوبی برداشتیم اما امیدواریم گزارش‌های مالی سازمان‌های عوارض گیرنده با دقت رصد شود.

وی با تاکید بر این نکته که بیمه مرکزی دست شرکت‌های بیمه را برای در اختیار گرفتن سهم بیمه‌های اتکایی باز گذاشته است، تصریح کرد: بیمه مرکزی نیازی به سوداوری از طریق درآمد بیمه‌های اتکایی ندارد و ما با شرکت‌های بیمه رقابتی نداریم و فقط می‌خواهیم شرایطی را برای آنان فراهم کنیم که بتوانند توانمندتر عمل کنند.

سلیمانی در بخش دیگری از سخنان خود آخرین فعالیت‌ها و مکاتبات بیمه مرکزی با بانک مرکزی را رضایت بخش توصیف کرد و گفت: در خصوص تعیین نوع ارز برای پرداخت خسارات احتمالی صنعت بیمه و تامین آن با نرخ بازار ثانویه توافقاتی صورت گرفته که در صورت تحقق این امر بخش مهمی از مشکلات حل خواهد شد.

وی تشکیل کمیته‌های مشترک با نهادهای مرتبط را راهکار اساسی رفع مشکلات دانست و ایجاد این کمیته‌ها را در ظرف زمانی مشخص با سازمان تامین اجتماعی و نظایر آن خواستار شد.

رییس کل بیمه مرکزی در خصوص فعالیت استارت‌اپ‌های بیمه‌ای هم از برپایی جلسات بین معاونت نظارت بیمه مرکزی و مالکان این مجموعه‌ها خبر داد و گفت: صنعت بیمه باید با ایجاد بستر مناسب از ظرفیت‌ها و قابلیت‌های استارت‌آپ‌ها استفاده کند و نگاه تقابلی به فرایند توسعه صنعت بیمه آسیب خواهد زد.

وی از مدیران عامل شرکت‌های بیمه خواست تا با رفع موانع زیرساختی با سامانه سنهاب و تعامل بیشتر با مرکز فاوای بیمه مرکزی نسبت به برقراری و ساماندهی کد یکتا اقدام کنند. رییس شورای عالی بیمه در پایان از حضور نماینده بیمه مرکزی در جلسات آتی سندیکای بیمه گران ایران خبر داد و نسبت به افزایش سطح تعامل این دومجموعه در آینده نزدیک ابراز امیدواری کرد.

گفتنی است در آغاز این نشست دبیر کل سندیکای بیمه گران ایران گزارشی از آخرین عملکردها و دستاوردهای صنعت بیمه ارایه کرد و مدیران عامل شرکت‌های بیمه نیز به طرح دیدگاه‌ها و نقطه نظرات خود پرداختند.

خبر

رمز یک‌بار مصرف برای حساب‌های بانکی

جانشین پلیس فتا از اجباری شدن رمزهای یک بار مصرف از سوی بانک مرکزی طی سه ماه آینده برای جلوگیری از سرقت خبر داد. سرهنگ مصطفی نوروزی افزود: جرایم برداشت‌های غیرمجاز یا سرقت از حساب‌های بانکی در سه بستر کپی کردن کارت‌های بانکی، برداشت از طریق کیلاگرها و برداشت‌های فیشینگ انجام می‌شود. وی که در نشست بررسی پول مجازی و میزان اثرگذاری در رفع تحریم‌های بانکی و پیشگیری از جرایم برداشت‌های غیرمجاز اینترنتی از حساب‌های بانکی سخن می گفت، اضافه کرد: ۳۵ درصد برداشت‌های غیرمجاز کشور با این سه شگرد انجام می‌شود که رقم قابل توجهی است و از بین این سه روش ۳۳ درصد جرایم از بستر فیشینگ انجام می‌شود. فیشینگ راهی است که تبهکاران، اطلاعاتی نظیر کلمه کاربری، رمز عبور، شماره ۱۶ رقمی عابر بانک، رمز دوم و CVV2 را از طریق ابزارهای الکترونیکی ارتباطات به سرقت می‌برند. شبکه‌های اجتماعی، سایت‌های حراجی و درگاه‌های پرداخت آنلاین نمونه‌ای از ابزارهای الکترونیکی ارتباطات هستند. بررسی‌ها نشان می‌دهد که فیشینگ عامل شکل گیری یک سوم جرایم سایبری است.

لزوم دریافت ضمانت از FATF برای جلوگیری از سیاسی کاری

قانون بانک مرکزی بعد از ۵۰ سال اصلاح شد

گروه بانک و بیمه | رییس کمیسیون اقتصادی مجلس از پایان رسیدگی به اصلاح قانون بانک مرکزی بعد از حدود ۵۰ سال در کمیسیون متبوعش خبر داد.

به گزارش تعادل، محمدرضا پورابراهیمی در خصوص مصوبات کمیسیون اقتصادی مجلس شورای اسلامی در هفته جاری گفت: جلسات مستمر کمیسیون اقتصادی در دو شیفت کاری صبح و عصر در هفته تعطیلات مجلس برگزار شد و بعد از حدود ۱۰۰ ساعت جلسه تخصصی، اعضای کمیسیون موادمربوط به طرح اصلاح قانون بانک مرکزی را مصوب کردند.

رییس کمیسیون اقتصادی مجلس شورای اسلامی با اشاره به اینکه اصلاح قانون بانک مرکزی حدود یک سال و نیم در کمیته پولی و بانکی کمیسیون اقتصادی مورد بررسی قرار گرفته است، افزود: با توجه به اینکه از سال ۵۱ اصلاحاتی در خصوص قانون بانک مرکزی انجام نشده بود، ضرورت انجام این مهم باعث شد که کمیسیون اقتصادی اصلاح قانون بانک مرکزی را در دستور کار قرار دهد.

وی با اشاره به این نکته که بحث اصلاح نظام بانکی از ابتدای شروع به کار مجلس دهم مدنظر کمیسیون اقتصادی مجلس بوده است، افزود: اصلاح ساختار، اهداف، وظایف و ماموریت‌های بانک مرکزی از محورهای مهم اصلاح قانون بانک مرکزی است، همچنین در اصلاح قانون به تشکیل یک سازمان نظارتی قدرتمند در بانک مرکزی برای تغییر نظارت سنتی توجه شده است، همچنین هیات عالی در بانک مرکزی براساس قانون تشکیل شده تا با استفاده از ظرفیت افراد متخصص و اقتصاددان عملیات تصمیم گیری در بانک مرکزی به صورت حرفه‌ای دنبال شود.

پورابراهیمی در ادامه گفت‌وگوی خود با خبرگزاری خانه ملت تصریح کرد: اصلاح ساختار بانک مرکزی در راستای کاهش وابستگی این بانک به دولت و همچنین تقویت استقلال بانک مرکزی بوده و کمک می کند که خروجی اثرگذاری در افزایش انتقاع بانک مرکزی در سیاست‌های ارزی و پولی حاصل شود.

وی ادامه داد: تشکیل کمیته‌های تخصصی در بانک مرکزی، تقسیم وظایف و همچنین تشکیل شورای فقهی برای نظارت بر انطباق تصمیمات این بانک با موضوعات شرعی و دینی از دیگر نکات مهمی بوده که در اصلاح قانون بانک مرکزی لحاظ شده است. امکان به کارگیری ابزارهای نوین و اختیارات جدید بانک مرکزی برای مدیریت تورم در متن اصلاح قانون بانک مرکزی لحاظ شده، همچنین ضابطه مندی نظام‌های تصمیم گیری در ارتباط با سیاست‌های پولی با استفاده از جایگاه بانک مرکزی مدنظر قرار گرفته شده است.

نماینده مردم کرمان و راور در مجلس شورای اسلامی بیان کرد: تشکیل سازمان نظارتی در بانک مرکزی و اصلاح رابطه این بانک با سایر ارکان نظام مانند دولت و نهادهای عمومی غیردولتی، مجلس و سایر مجموعه‌ها از دیگر نکات مهم در اصلاح قانون بانک مرکزی بوده که مورد توجه قرار گرفته است و با توجه به عمده مباحث، بانک مرکزی مستقل از دولت می تواند ماموریت‌ها و وظایف تخصصی خود را مانند بانک مرکزی سایر کشورها به صورت صحیح انجام دهد.

پورابراهیمی تصریح کرد: مدیریت نظام بانکی و همچنین مدیریت و نظارت بر موسسات اعتباری و مالی با اختیارات و تقویت استقلال بانک مرکزی می تواند ارتقا یابد و امیدوارم با تصویب نهایی این قانون در مجلس که با قید فوریت در دستور کار قرار خواهد گرفت، گام بلندی برای تقویت اقتصاد کشور و رفع گرفتاری‌هایی مانند مشکلات موسسات اعتباری و مسائل ارزی برداشته شود.

رییس کمیسیون اقتصادی مجلس با اشاره به اینکه بعد از حدود ۵۰ سال اصلاح قانون بانک مرکزی در دستور کار قرار گرفته است، گفت: بعد از اصلاح قانون بانک مرکزی، کمیسیون اقتصادی مجلس موضوع اصلاح قانون بانکداری جمهوری اسلامی را در دستور کار قرار می‌دهد و تلاش می‌شود تا پایان مهرماه انجام این مهم را نیز به پایان برساند.

لزوم دریافت ضمانت از FATF برای جلوگیری از سیاسی کاری

همچنین رییس کمیسیون اقتصادی مجلس اعتقاد دارد در شرایط کنونی تصویب CFT به عنوان یکی از لوایح چهارگانه مرتبط با FATF به صلاح کشور نیست و باید در مقابل آن تضمین گرفته شود.

او درباره تعیین تکلیف لوایح چهارگانه مرتبط با FATF و آینده روابط بانکی کشورمان، گفت: اصلاح قانون مبارزه با پولشویی و اصلاح قانون مبارزه با تامین مالی تروریسم در مجلس شورای اسلامی مورد بررسی و تصویب قرار گرفت و مشکلی ندارد. در این بین حتی به ایجاد شفافیت نیز کمک شایانی می کند.

همچنین الحاق ایران به کنوانسیون مبارزه با جرایم سازمان یافته فراملی یا پالرمو نیز با ایراداتی از سوی شورای نگهبان مواجه شد که بر اساس آخرین شنیده‌ها از اعضای کمیسیون حقوقی و قضایی مجلس امکان برطرف شدن آنها وجود دارد.

در این بین الحاق دولت جمهوری اسلامی ایران به کنوانسیون بین‌المللی مقابله با تامین مالی تروریسم نیز از دیگر لوایحی است که مورد نظر گروه ویژه اقدام مالی قرار دارد اما نسبت به آن نگرانی‌هایی وجود دارد.

او با اشاره به اینکه در شرایط کنونی تصویب لایحه الحاق دولت جمهوری اسلامی ایران به کنوانسیون بین‌المللی مقابله با تامین مالی تروریسم به صلاح کشور نیست، تصریح کرد: دغدغه‌هایی نسبت به فرارسیدن پایان مهلت ارایه شده از سوی FATF وجود دارد اما باید برای رفع آنها تضامین لازم اخذ شود.

رییس کمیسیون اقتصادی مجلس شورای اسلامی خاطرنشان کرد: به عبارتی اگر کشورمان هر چهار لایحه را تصویب و اجرایی کند، تضمینی برای اینکه بانک‌های دنیا با ایران فعالیت مشترک انجام دهند وجود ندارد لذا رویکرد مثبتی وجود ندارد و باید تضمینی از گروه ویژه اقدام مالی دریافت شود. در واقع ادبیات FATF سیاسی است و جنبه اجرایی ندارد.

«تعادل» از رکوردشکنی بی‌سابقه در بورس تهران گزارش می‌دهد

عزم جدی دولت رانت‌های رفته را باز می‌گرداند؟

گروه بورس | **مسعود کریمی** |

معاملات بورس اوراق بهادار تهران طی ۲ روز اخیر تحت تاثیر دستورالعمل تنظیم بازار محصولات فولادی که به واسطه معاون امور معادن و صنایع معدنی به مدیرعامل بورس کالای ایران ارسال شده بود، قرار گرفت. ابلاغیه وزارت صمت بر باز شدن سقف رقابت محصولات فولادی (حذف سقف ۱۰ درصدی) در بورس کالای ایران تاکید کرد و از همین رو نماگر اصلی تالار شیشه‌ای نیز تحت تاثیر این مهم و تغییرات ارزی توانست در آخرین روز کاری بازار سهام با افزایش ۶ هزار و ۴۸۳ واحدی همراه شود و در نهایت رقم ۱۵۵ هزار واحدی را به خود اختصاص داد. این در حالی است که سقف رقابت محصولات پتروشیمی همچنان در رقم ۵ درصدی قرار دارد و شنیده شده است که امروز پنج‌شنبه موضوع مربوط به این صنعت به واسطه تصمیم‌گیران و سیاست‌گذاران تعیین تکلیف خواهد شد. به هر روی، بدیهی است که هر نوع گشایش در موضوع قیمت‌گذاری و حرکت به سمت مکانیسم بازار بر حسب عرضه و تقاضا قیمت‌ها را به سمت واقعی شدن و افزایش شفافیت معاملاتی سوق می‌دهد و در نقطه مقابل سیاست‌های دستوری زمینه سوءاستفاده از فضای موجود را برای سفته‌بازان تسهیل خواهد کرد. در همین حال، اغلب صاحب‌نظران بازار سرمایه معتقدند که فروش محصولات با ارز ۴۲۰۰ تومانی صحیح نیست چراکه این نوع از معاملات به معنای توزیع رانت و گسترش فساد در فضای اقتصادی کشور محسوب می‌شود که در نهایت عده‌ای خاص محصولات را با چندین برابر قیمت‌های واقعی در سایر بازارها به فروش می‌رسانند.

از سویی دیگر، پیگیری‌های روزنامه تعادل نشان می‌دهد که سه‌شنبه بعد از ظهر جلسه شورای عالی بورس با هدف پیگیری موضوعات مربوط به بازار سرمایه از جمله مسائل پیرامون محصولات پتروشیمی و فولادی در وزارت امور اقتصادی و دارایی صورت گرفت. بر این اساس، گفته می‌شود که شاپور محمدی دبیر شورای عالی بورس در حال پیگیری و پیشبرد اهداف با همکاری وزارت صمت است. این در حالی است که افشای نامه رییس سازمان بورس به معاون اول رییس جمهوری هم می‌تواند نشانه عزم جدی این نهاد در راستای موضوعاتی از قبیل آزادسازی، منطقی شدن قیمت‌ها و حذف رانت ایجاد شده در بازار باشد. از همین رو، تلاش برای مشمولیت محصولات پتروشیمی با چنین قانون‌گذاری‌هایی (حذف سقف رقابت محصولات) می‌تواند در نتیجه منجر به قیمت‌گذاری منطقی و سازوکار شفاف بازار شود. از طرفی، همگام با افزایش شفافیت بازار، شرکت‌های تولیدی که محصولات خود را در بورس کالا عرضه می‌کنند به دلیل اینکه در بورس و فرابورس مورد معامله قرار می‌گیرند در نتیجه بطور قطع قیمت سهام این دست از شرکت‌ها دستخوش تغییر می‌شود و به نوعی از این موضوع منتفع خواهند شد.

به هر حال، عرضه هر نوع کالایی در بورس کالای ایران می‌بایست با سازوکار کاملا منطقی و بر اساس عرضه و تقاضا و قیمت‌گذاری شفاف صورت بگیرد تا در نهایت بتواند در سودآوری شرکت‌های حاضر در بورس و فرابورس تاثیر واقعی خود را نشان دهد. بر این اساس، شرایط اقتصادی باید بطوری پیش رود که شفافیت ایجاد شود این در حالی است که شفافیت در بنگاه‌های اقتصادی از طریق توزیع رانت به هیچ‌وجه ایجاد نخواهد شد. به عنوان مثال، عرضه محصول فولاد مبارکه در بورس کالای ایران صورت می‌گیرد بنابراین زمانی که دولت این محصول را با دلار ۴۲۰۰ تومانی قیمت‌گذاری می‌کند بطور قطع صفی از دلالان پشت درهای بورس کالای ایران با هدف خرید فولاد و آهن با قیمت ۴۲۰۰ تومانی و فروش آن با قیمت بازارهای غیر رسمی حدود ۱۳ هزار تومان شکل خواهد گرفت. از همین رو، با توجه به اینکه سهام فولاد مبارکه در بورس معامله می‌شود بطور قطع این نوع رفتار دستوری در قیمت سهام شرکت تاثیرگذار خواهد بود. چراکه فروش کالا با قیمت ۴۲۰۰ تومان سود کمی را نشان می‌دهد و در مقابل فروش کالا با دلار بازار ثانویه سود قابل توجهی را نمایان می‌کند. بنابراین دستورالعمل‌های گشایشی در سودآوری شرکت‌ها و تصمیمات سرمایه‌گذاران تاثیرگذاری قابل توجهی خواهد داشت. به هر حال، فارغ از رفتارها و سیاست‌گذاری‌های دستوری با توجه به گشایش‌های صورت گرفته در صنعت فولاد کشور، کارشناسان بازار سرمایه معتقدند به دلیل اینکه معاملات این حوزه طی چند ماه گذشته با رانت‌های عظیمی همراه بوده است دولت می‌تواند با یک عزم جدی رانت‌های رفته را باز گرداند.

◄ ما به التفاوت‌های قیمتی را مطالبه کنید

در همین رابطه، علی‌رضا کدیور مدیرعامل شرکت سرمایه‌گذاری توسعه معین ملت در خصوص جلسه‌ای که گفته می‌شود امروز با محوریت تعیین تکلیف پتروشیمی‌ها تشکیل می‌شود در گفت‌وگو با «تعادل» عنوان کرد: برگزاری چنین جلسه‌ای به صورت رسمی اعلام نشده است اما احتمالا در صورت تشکیل جلسه، افرادی از بورس کالا، وزارت صمت و وزارت نفت حضور خواهند داشت. این کارشناس بازار سرمایه باز شدن سقف رقابت محصولات فولادی را مثبت ارزیابی کرد و گفت: با توجه به اینکه دولت شرکت‌ها را ملزم به عرضه محصولات با دلار ۴۲۰۰ تومانی و سقف رقابت ۵ درصد یا ۱۰ درصدی کرده بود و با در نظر گرفتن اینکه در بازار آزاد چنین محصولاتی با قیمت بالاتری مورد معامله قرار می‌گرفت، یک رانت قابل توجهی در این میان ایجاد شد. بنابراین، با توجه به این موضوع که هر فردی نمی‌تواند اقدام به خرید محصول از بورس کالای ایران کند و فقط افرادی خاص (حقیقی و حقوقی) دارای مجوز، امکان خرید محصول از این بازار را دارند طبیعتا با حذف سقف قیمتی رانتی که در بورس کالا به وجود آمده است از بین خواهد رفت.

علی‌رضا کدیور معتقد است در صورتی که فقط چنین رانتی از بین رود و در مقابل قیمت خوراک و انرژی واحدهای پتروشیمی افزایش پیدا نکند بطور قطع رانت جدیدی در بازار ایجاد خواهد شد که در نهایت به جیب شرکت‌های تولیدکننده محصولات می‌رود. مدیرعامل شرکت سرمایه‌گذاری توسعه معین ملت بیان کرد: قیمت انرژی و خوراک این دست از شرکت‌ها متناسب با اینکه دولت اجازه می‌دهد محصولات با قیمت بالاتری به فروش برسد، با افزایش همراه می‌شود. در چنین شرایطی قیمت‌ها شفاف خواهند شد و هیچ رانتی عاید شرکت‌های تولیدی یا خریداران نمی‌شود. از طرفی با چنین سازوکاری می‌توان بر این نکته تاکید کرد که علاوه بر تسهیل فرآیند خرید و فروش محصولات شرکت، قیمت نیز به واسطه مکانیسم عرضه و تقاضا تعیین خواهد شد.

به گفته علی‌رضا کدیور، گازی که شرکت‌های پتروشیمی مصرف می‌کنند کالایی نیست که قیمت جهانی برای آن وجود داشته باشد یا بازار مبنایی برای قیمت‌گذاری این خوراک موجود باشد. در همین راستا، دولت می‌بایست بر اساس میزان بهای تمام شده خود برای استحصال و تسویه گاز یا هر نوع اقداماتی که روی آن صورت می‌گیرد، با در نظر گرفتن شرایط فروش در بازار اقدام به قیمت‌گذاری کند. این تحلیلگر بازار سرمایه با اشاره به ارزان بودن قیمت‌های فعلی در این حوزه ابراز داشت: در حال حاضر ضرورت اصلاح قیمتی احساس می‌شود. بنابراین متخصصین وزارت نفت یا شرکت‌های تابعه آن می‌بایست نحوه محاسبه و فرمول قیمت‌گذاری را به صورت عادلانه در نظر بگیرند.

مدیرعامل شرکت سرمایه‌گذاری توسعه معین ملت درباره قابلیت بازگشت رانت‌های چند وقت اخیر در بورس کالای ایران نیز عنوان کرد: افراد دارای مجوز با قیمت ارزان اقدام به خرید محصول از بورس کالا کرده‌اند و در ادامه این محصولات یا مصرف شده یا در بازار آزاد به فروش رسیده‌اند که سود کلانی هم در پی آن ایجاد شده است. علی‌رضا کدیور تاکید کرد: تمام لیست خریداران موجود و مشخص است، بنابراین در صورت اراده دولت رانت‌های صورت گرفته قابل بازگشت خواهد بود. وی افزود: در بورس خریدار بی‌نام وجود ندارد، در نتیجه خرید محصولات به نام مجموعه و به صورت کاملا مشخص صورت می‌گیرد. از همین رو، با توجه به اینکه هدف دولت از قیمت‌گذاری محصولات در بورس کالا با دلار ۴۲۰۰ تومانی، ارایه مواد اولیه به شرکت‌های تولیدی به صورت ارزان قیمت و در مقابل فروش محصول نهایی با قیمتی ارزان بوده است. در صورتی که دولت مشاهده می‌کند در این حوزه تخلفاتی شکل گرفته است که بر خلاف قوانین بوده است و شرکت‌های خریدار مواد اولیه یا محصول را به سمت تولید هدایت نکرده و در بازار آزاد به فروش رسانده یا مواد اولیه را به صورت ارزان خریداری کرده و پس از تولید اقدام به فروش محصولات با قیمت‌های زیادی کرده است، می‌تواند چنین موضوعاتی را پیگیری و ما به التفاوت‌ها را از شرکت‌ها مطالبه کند.

عضو هیات مدیره فرابورس معتقد است که باید ما به التفاوت‌های قیمتی به صورت کامل از طرف دولت مطالبه شود. این کارشناس بازار سرمایه گفت: اینکه فردی حقیقی یا حقوقی به صورت یک شبه سود کلانی ناشی از رانت را به دست بیاورد بطور قطع درست نیست و در هیچ کشوری در دنیا چنین موضوعی پذیرفته نیست. علی‌رضا کدیور بر این باور است به دلیل اینکه محدودیت‌های مواد معدنی و فولادی رفع شده است احتمالا در گام سوم با توجه به روند فعلی شاهد حذف محدودیت‌های پتروشیمی‌ها هم باشیم. از همین رو امیدواریم که موضوعات مربوط به قیمت‌گذاری خوراک هم متناسب با این فرآیند دستخوش تغییر شود.

تاثیر در شاخص

نماد	نام	قیمت پایانی	تاثیر
فولاد	فولاد مبارکه اصفهان	۵،۴۷۷	۷۰۴.۷۸
فارس	صنایع پتروشیمی خلیج فارس	۸،۱۹۶	۵۰۲.۵۷
کگل	معدنی و صنعتی گل گهر	۶،۴۷۳	۴۹۶.۶
پارس	پتروشیمی پارس	۳۶،۲۷۳	۲۵۸.۶۷
کچاد	معدنی و صنعتی چادرملو	۴،۱۷۰	۲۴۲.۰۲
پارسان	گسترش نفت و گاز پارسیان	۴،۴۹۶	۲۲۵.۸
شبندر	پالایش نفت بندرعباس	۱۱،۸۹۱	۱۹۶.۱۴
جم	پتروشیمی جم	۱۵،۸۶۶	۱۸۹.۷۲

مروری بر معاملات بورس و فرابورس از رکوردشکنی جدید حکایت دارد

فتح کانال ۱۵۵ هزار واحدی

بازار سهام روز گذشته با رشد بیش از ۶۴۰۰ واحدی شاخص بورس برای دومین روز متوالی سقف تازه‌ای را به ثبت رساند و یک رکورد تاریخی در تالار شیشه‌ای به وجود آمد. معاملات بازار سهام در آخرین روز معاملاتی بورس در هفته چهارم شهریورماه پرهیاهو به پایان رسید. بر اساس آمارهای معاملاتی، در روز چهارشنبه شاخص‌های بورس بطور میانگین با بیش از ۴ درصد رشد مواجه شدند بطوری که شاخص کل با ۶۴۸۳ رشد معادل ۴.۳۶ درصد به ۱۵۵ هزار و ۶۱ واحد، شاخص قیمت «وزنی-ارزشی» با ۱۸۵۹ واحد افزایش معادل ۴.۳۶ درصد به ۴۵ هزار و ۳۴۲ واحد، شاخص کل «هم‌وزن» با ۷۴۳ واحد رشد معادل ۳.۰۲ درصد به ۲۵ هزار و ۳۴۱ واحد، شاخص قیمت «هم وزن» با ۵۲۶ واحد افزایش، معادل ۳.۰۲ درصد به ۱۷ هزار و ۹۲۲ واحد، شاخص آزاد شناور با ۶۸۳۱ واحد صعود، معادل ۴.۲۹ درصد به ۱۶۶ هزار و ۲۴۶ واحد، شاخص بازار اول با ۵۱۳۰ واحد افزایش معادل ۴.۶۳ درصد به ۱۱۵ هزار و ۹۲۰ واحد و شاخص بازار دوم با ۱۱۲۱۰ واحد صعود معادل ۳.۸۷ درصد، به ۳۰۰ هزار و ۷۲۳ واحد رسید.

از سویی دیگر در این روز ۷ نماد «فولاد با ۷۰۴ واحد، فارس با ۵۰۲ واحد، کگل با ۴۹۶ واحد، پارس با ۲۵۸ واحد، کچاد با ۲۴۲ واحد، پارسان با ۲۲۵ واحد و شبندر با ۱۹۶ واحد» رشد، بیشترین تاثیر مثبت را بر شاخص کل بورس بر جای گذاشتند. در این روز همه شاخص‌های صنایع تالار شیشه‌ای با رشد مواجه شدند بطوری که شاخص صنایع «کانه فلزی با ۳۰۳۰ واحد رشد معادل ۷.۲۶ درصد به ۴۴ هزار و ۷۶۹ واحد، وسایل ارتباطی با ۱۱۰ واحد افزایش معادل ۴.۹۸ درصد به ۲ هزار و ۳۲۶ واحد، تامین آب، برق و گاز با ۱۸ واحد صعود معادل ۴.۹۶ درصد به ۳۹۰ واحد، فلزات اساسی با ۵۴۹۴ واحد رشد معادل ۴.۸۷ درصد به ۱۱۸ هزار و ۲۸۸ واحد، شیمیایی با ۴۷۳ واحد افزایش، معادل ۴.۷۵ درصد به ۱۰ هزار و ۴۳۱ واحد، فرآورده نفتی با ۲۸۲۳۰ واحد صعود شدید معادل ۴.۵۷ درصد به ۶۴۶ هزار و ۲۰۰ واحد، لاستیک با ۱۱۱۲ واحد رشد معادل ۴.۳۹ درصد به ۲۶ هزار و ۴۷۴ واحد» رسید. در عین حال نگاهی به آمارهای معاملاتی بازار سهام مشخص می‌کند که قیمت سهام نمادهای «شسپینا، ددام، خرینگ، غچین، خریخت، غالبر و نفت» بیشترین افزایش قیمت و نمادهای «قزوین، قلرست، دکیمی، قشرین، خمحور، غشاذر و لبوتان» بیشترین کاهش قیمت را در بازار سهام رقم زدند. به این ترتیب، در پایان معاملات بورس، در ۲۱۹ هزار و ۷۴۱ نوبت معاملاتی، ۳ میلیارد و ۳۶۹ میلیون برگه اوراق بهادار به ارزش ۱۱ هزار و ۳۹۱ میلیارد تومان در بورس معامله شد و ارزش بازار به ۵۹۱ هزار و ۸۱۵ میلیارد تومان رسید.

◄ رشد ۴،۴ درصدی آیفکس

آخرین روز کاری هفته سوم شهریورماه در فرابورس ایران با رشد ۴،۴ درصدی شاخص کل فرابورس ایران همراه بود و بدین ترتیب آیفکس با ۷۵ واحد صعود توانست کانال ۱۷۰۰ واحدی را فتح کند و در ارتفاع تاریخی ۱۷۷۱ واحدی قرار گیرد.

به موازات رشد چشم‌گیر آیفکس که بخشی از آن تحت تاثیر معاملات مثبت در نمادهای «مارون»، «ذوب» و «زاگرس» بود، حجم و ارزش مبادلات روزانه فرابورس نیز قابل توجه بود بطوری که شاهد دست به دست شدن یک میلیارد و ۱۱۲ میلیون ورقه بهادار به ارزش بالغ بر ۸ هزار و ۷۶۸ میلیارد ریال بودیم. در روز ۲۱ شهریورماه در پی داد و ستد ۴۸۵ میلیون سهم در بازارهای اول و دوم، بیش از ۴۳ درصد از حجم کل مبادلات فرابورس در روز گذشته به این دو بازار اختصاص یافت که این حجم از مبادلات ثبت ارزش بیش از دو هزار میلیارد ریالی را برای این بازارها رقم زد. معامله‌گران سهام در بازار پایه نیز ۶۰۶ میلیون سهم را در ۵۱ هزار و ۶۰۰ نوبت داد و ستدی مبادله کردند که ارزش کل این مبادلات در سه تابلو بازار پایه بر یک هزار و ۶۷۷ میلیارد ریال بالغ شد.

در سمت مقابل دو نماد «زشگزا» و «دبالک» به ترتیب متعلق به شرکت‌های شیر و گوشت زاگرس شهرکرد و مواد اولیه دارویی البرز بالک با بیشترین افت قیمتی تا سقف ۴،۴ درصد روبرو شدند. رصد بازار ابزارهای نوین مالی فرابورس از داد و ستد ۱۷ میلیون ورقه به ارزش بیش از ۵ هزار میلیارد ریال حکایت دارد که این حجم از داد و ستدها در ۸ هزار و ۶۷۹ نوبت معاملاتی دست به دست شده است. در نهایت از رویدادهای مهم مربوط به اوراق می‌توان به موکول شدن عرضه اسناد خزانه اسلامی در نماد «اخزا۰۴۰۷» که قرار بود دیروز انجام شود، به روز شنبه ۲۴ شهریورماه اشاره کرد که این خبر از سوی مدیر عملیات بازار و اعضای فرابورس اعلام شد.

کارشناس بازار سرمایه عنوان کرد

ادامه روند ورود نقدینگی افراد حقیقی به بورس

یک کارشناس با اشاره به دلیل افزایش اشتیاق برای خرید سهام در بورس گفت: وضعیت امروز بازار سهام قابل مقایسه با سال ۹۲ نبوده و روند ورود نقدینگی حقیقی‌ها به این بازار همچنان ادامه دارد. فردین آقا بزرگی کارشناس بازار سرمایه در گفت‌وگو با فارس، با اشاره به افزایش حضور معامله‌گران حقیقی در بازار سهام و افزایش اشتیاق برای خرید سهام عنوان کرد: وضعیت امروز بازار سهام ایران با وجود نوسان قیمت ارز در بازار آزاد و حجم معاملات سهام در بورس به هیچ‌وجه قابل قیاس با اوضاع بازار سهام سال ۹۲ نبوده، چرا که در آن زمان متوسط حجم معاملات روزانه در محدوده ۵۰۰ میلیارد تومان رقم می‌خورد، اما این رقم اکنون برای مدت زیادی بیش از ۱۰۰۰ میلیارد تومان معامله روزانه ثبت می‌شود. وی افزود: در حال حاضر اجماع اغلب صاحب‌نظران و معامله‌گران بورس تهران بر این موضوع استوار شده که حجم معاملات روزانه بورس تهران فارغ از معاملات صوری و کد به کد در حال حاضر به هیچ‌وجه قابل مقایسه با سال‌های گذشته نیست و این در حالی است، دولت نیز به دلیل منابع محدود مالی هیچ سازوکاری برای تزریق نقدینگی به بازار سرمایه ندارد. بنابراین هر آنچه در بازار سهام می‌بینیم، ناشی از اشتیاق سرمایه‌گذارانی است که به بورس نگاه ویژه‌ای نسبت به سایر بازارها دارند.

به گفته مدیر عامل یک شرکت کارگزاری، روند طبیعی بازار سهام در حالی است که هم اکنون حتی با وجود بازدهی ۶۰ درصدی بازار سهام اما همچنان انتظار برای کسب بازدهی بالاتر وجود دارد.

وی با اشاره به ارزش بازار کل بازار سهام ایران عنوان کرد: ارزش بازار سهام بر اساس دلار آزاد حدود ۱۴ هزار تومانی و (ارزش روز ۵۹۱ هزار میلیارد تومانی) هم اکنون به ۴۲ میلیارد دلار می‌رسد که در قیاس با بازارهای بین‌المللی این رقم کوچک است. آقا بزرگی عدم فروش سهام از سوی حقوقی‌ها را دلیل پایین بودن حجم معاملات سهام در قیاس با رشد شاخص‌ها و رکوردهای جدید این نماگرها عنوان کرد و افزود: وضعیت کنونی بازار سهام فرصت مغتنمی برای عرضه‌های اولیه و پذیرش سهام شرکت‌ها جدید در بورس و فرابورس است، چرا که در بازار اولیه سهام منابع نقدینگی بطور مستقیم به دست تولیدکننده می‌رسد.

به گفته وی، این در حالی است که همچنان روند پذیرش شرکت‌ها و بنگاه‌های جدید در هیات‌های پذیرش بورس و فرابورس به روال سال‌های گذشته بوده و هیچ تغییر و اقدام جدید صورت نگرفته است.

وی ادامه داد: در صورت مقایسه وضعیت امروز بازار سهام با چرخه‌های تجاری قبل باید دانست مشابه تأثیر پذیری تدریجی سطوح قیمتی جدید در اقتصاد کلان با توجه به کاهش ارزش پول و افزایش نرخ‌های مختلف، بازار سرمایه نیز شاهد افزایش نسبت قیمت بر درآمدی خود و کنار رفتن سهم‌های با قیمت کمتر از ۱۰۰ تومانی در بازار با تعدیل قیمت‌های جدید در بازار در روندی تدریجی خواهد بود. آقا بزرگی بر تثبیت سیاست‌های پولی و بانکی در نظام مالی کشور تاکید کرد و افزود: تنوع ابزارهای مالی مختلف در بازار سرمایه باعث خواهد شد، تا در مقاطع زمانی مختلف پول همچنان در این بازار در گردش باشد و به سایر بازارهای موازی سرایتی نداشته باشد.

مدیرعامل یک تامین سرمایه:

جریان ورودی سرمایه خارجی ناچیز است

مدیرعامل تامین سرمایه سپهر گفت: تقویت و تعامل بین بازار پول و سرمایه فرصت‌هایی را فراهم می‌کند که براساس آن رشد و توسعه اقتصاد با سرعت بیشتری حرکت می‌کند و پوشش تغییرات نرخ ارز یکی از این موارد است.

به گزارش ایبِنا، سید حسین میری با تاکید بر اینکه یکی از راه‌هایِی بهبود بازار پول و سرمایه تعامل بین دو بازار است، تاکید کرد: عدم اتفاق بین بازار پول و سرمایه برای استفاده از ابزارهای مالی جدید قابل معامله در بورس، یکی از موانع رشد بازار مالی کشور محسوب می‌شود.

وی افزود: این در حالی است که تلاش برای ارتقاء همکاری‌های دو بازار برای اجرایی نمودن ابزارهای مالی نوین، در توسعه تامین مالی نهادهای اقتصادی، از ضروریات است.

مدیرعامل تامین سرمایه سپهر با بیان اینکه شبکه گسترده سخت افزاری بازار پول ظرفیت بالایی برای رشد سریع فیزیکی بازار سرمایه دارا است، اضافه کرد: در صورت ایجاد زمینه‌های لازم، هر یک از شعب بانک می‌توانند به عنوان خطوط ارتباطی سرمایه‌گذاران بالقوه بازار سرمایه عمل کنند.

وی با تاکید بر اینکه، به علت عدم وجود ابزارهایی به منظور پوشش تغییرات نرخ ارز، جریان ورودی سرمایه‌های خارجی بسیار ناچیز است، گفت: بازار پول و سرمایه می‌توانند با ایجاد بازار جدید و با استفاده از ابزارهای نوین مالی، مانند قراردادهای آتی ارز و اختیارات ارزی، ریسک نوسانات نرخ ارز را پوشش داده و بستر توسعه بازار مالی کشور اعم از بازار پول و سرمایه را فراهم آورند.

میری با اشاره به قوانین و مقرراتی مستقل از بازار پول و سرمایه را از دیگر چالش‌ها در عدم تعامل بازار پول و سرمایه عنوان کرد و گفت: مقررات و آیین‌نامه‌های بازار پول و بازار سرمایه که مستقل از یکدیگر وضع می‌گردند، باعث ایجاد مشکلات متعدد می‌شود در نتیجه، لازم است در وضع قوانین و مقررات دو بازار تعامل وجود داشته باشد.

تالار نقره‌ای

◄ خروج محصولات پتروشیمی از بورس کالا کلید خورد

اظهارنظرهای اخیر برخی مسوولان در صنعت پتروشیمی به وضوح نشان می‌دهد که پروژه خروج محصولات پتروشیمی از بورس کالا کلید خورده است.

به گزارش ایسنا، در شرایطی که روز سه شنبه با باز شدن سقف رقابت قیمت محصولات فولادی، این بازار در مسیر واقعی شدن قدم برداشت اما بررسی‌ها نشان می‌دهد در حوزه بازار پتروشیمی اتفاق‌های دیگری در جریان است. معاملات امروز بازار سهام و نگاهی به گروه پتروشیمی بیانگر آن است که سرمایه‌گذاران این بخش، همگی به واقعی شدن قیمت محصولات فروخته شده شرکت‌های پتروشیمی در بورس کالا امیدوارند اما اظهارنظرهای چند تن از مسوولان صنعت پتروشیمی و وزارت صنعت، معدن و تجارت، از برخی تحرکات دیگر در این حوزه پرده بر می‌دارد. در همین راستا رضا نوروز زاده، مدیرعامل شرکت ملی صنایع پتروشیمی روز گذشته در گفت‌وگویی با صداوسیما، پرده از ماجرای خروج پتروشیمی‌ها از بورس کالا برداشت. به گفته نوروززاده، مقرر شده تا پس از شناسایی واحدهای تولیدی پایین دست از سوی وزارت صمت، محصولات پتروشیمی بطور مستقیم و طی قراردادی به این صنایع فروخته شود.

همچنین منصور معظمی، معاون وزیر صنعت، معدن و تجارت نیز به تازگی عرضه محصولات در بورس کالا در شرایط فعلی اقتصاد کشور را بی معنی خوانده است. معظمی در نشست اعضای شورای گفت‌وگوی دولت و بخش خصوصی خراسان رضوی با اعضای کمیسیون صنایع و معادن مجلس شورای اسلامی در مشهد گفت: عرضه کالا در بورس در شرایط فعلی اقتصادی کشور معنا و مفهومی ندارد و بیشتر برای شرایط رقابت مناسب است.

وی همچنین گفته بود که در نشستی با حضور رییس جمهوری، تصمیم خوبی برای شرایط بورس گرفته شد تا از این پس کالاها گزینش شده و به تشخیص وزارت صنعت، معدن و تجارت در بورس عرضه شود که با اجرایی شدن این تصمیم بخشی از نگرانی‌های تولیدکنندگان برطرف می‌شود.

همچنین، دبیر کل انجمن کارفرمایی صنعت پتروشیمی درباره فروش محصولات در بورس کالا، گفت: وزارت صنعت، معدن و تجارت سازوکاری برای فروش مستقیم برخی کالاهای حساس به تولیدکنندگان در دست تهیه دارد که براساس آن مواد اولیه پتروشیمی بر مبنای نرخ دلار ۴۲۰۰ تومانی به مصرف‌کنندگان فروخته شود. بر مبنای این طرح تولیدکنندگان پس از دریافت مواد اولیه پتروشیمی با دلار ۴۲۰۰ تومانی متعهد خواهند شد که کالاهای نهایی تولید شده را بر مبنای این نرخ ارز، به بازار عرضه کنند.

وی درباره فروش مستقیم به تعاونی‌ها و انجمن‌های صنفی و یا واحدهای تولیدی اظهار کرده که وزارت صمت باید چگونگی آن را مشخص کند که هنوز رایزنی‌ها در این باره ادامه دارد.

به اعتقاد کارشناسان خروج محصولات پتروشیمی از بورس کالا به معنای پایان شفافیت در روند داد و ستدها و قیمت‌ها در این صنعت است و مشخص نیست که آیا توجیه برخی مسوولان این صنعت برای تحقق این اتفاق مورد تایید دولت قرار می‌گیرد یا خیر.

روی خط شرکت‌ها

■ **درآمدهای «سپ» افزایش یافت:**

سود عملیاتی «سپ» مبلغ ۲۲۳۸ میلیارد ریال برآورد شد، که نسبت به سال مالی گذشته ۲۵ درصد افزایش داشته است. نماد «سپ» که از ابتدای مردادماه تا کنون بیش از ۲۱ درصد بازدهی داشته است، امروز با توجه به ارایه اطلاعات با اهمیت مبنی بر تغییر پیش‌بینی سود متوقف شد. به گزارش سنا پرداخت الکترونیک سامان کیش طی اطلاعیه شفاف‌سازی اعلام کرد تغییر درآمدهای شرکت بابت اجاره کارتخوان از محل افزایش تعداد نصب دستگاه کارتخوان بوده، که پیرو آن سود خالص شرکت نیز افزایش یافته است. این شرکت همچنین پیش بینی کرد مبلغ ۱۳هزار و ۱۰ میلیارد ریال سود بابت فروش و درآمد ارایه خدمات کسب کند. با برآورد مبلغ ۱۰هزار و ۶۵۰ میلیارد ریال بهای تمام شده، سود ناخالص شرکت بالغ بر ۲۳۶۰ میلیارد ریال، پیش‌بینی شده است. سود عملیاتی «سپ» مبلغ ۲۲۳۸میلیارد ریال برآورد شد، که نسبت به سال مالی گذشته ۲۵ درصد افزایش داشته است. سود خالص شرکت برای پایان سال مالی ۹۷ مبلغ ۲۱۶۹میلیارد ریال پیش‌بینی شده که رشد ۴۷ درصدی نسبت به سال مالی گذشته نشان می‌دهد. بر اساس این گزارش پیش‌بینی سود هر سهم شرکت ۱۲۰۵ ریال اعلام شده است. شرکت سال گذشته ۸۲۶ ریال سود محقق کرده بود. همچنین شرکت پرداخت الکترونیک سامان کیش در تاریخ ۳۱ شهریور ماه مجمع فوق‌العاده به منظور تصمیم‌گیری در خصوص تغییر محل شرکت دارد.

اخبار

پیش‌فروش خودرو اثر نداشت

فارس | رییس اتحادیه صنف فروشندگان خودرو با اشاره به اختلاف قیمت خودرو از کارخانه تا بازار گفت: این اختلاف قیمت غیر واقعی و حبابی است. سعید موتمنی در مورد وضعیت معامله خودرو در بازار گفت: همواره نوسان قیمت ارز منجر به کاهش معاملات می‌شود. او بیان کرد: مردم باید در خرید خودرو دقت کنند و بدانند که وقتی فاصله قیمت یک خودرو از کارخانه تا بازار چندین میلیون تومان است، این اختلاف قیمت حبابی و غیر واقعی است. او در خصوص تاثیر فروش خودرو توسط خودروسازان نیز گفت: اگر این فروش‌ها کوتاه‌مدت بود، روی بازار خودرو تاثیر می‌گذاشت و می‌توانست قیمت‌ها را کاهش دهد، در حالی که تحویل تعدادی از خودروهای پیش فروش مربوط به سال ۹۸ است.

احتکار ۲۴۰۰ حلقه لاستیک در قم

شاتا | رییس سازمان صنعت، معدن و تجارت قم از کشف ۲ هزار و ۴۰۰ حلقه لاستیک احتکار شده در این استان خبر داد و گفت: این در حالی است که قم با کمبود لاستیک مواجه است. محمود سیجانی در جلسه کارگروه تنظیم بازار در استانداری قم افزود: این تعداد قابل توجه لاستیک توسط بازرسان کشف شده است که باید در کمیته منتخب که نمایندگانی از اداره کل تعزیرات حکومتی، سازمان صمت و اتحادیه صنف مربوطه در آن حضور دارند نسبت به وضعیت آن رسیدگی شود. او اضافه کرد: با مشکل کمبود لاستیک خودروهای سنگین جاده‌ای و سبک روبرو هستیم که این امر باید توسط اداره کل راهداری و حمل و نقل جاده‌ای استان طبق قانون پیگیری شده تا نیاز استان تامین شود.

تمایل نسبی به خرید نوشت افزار خارجی

تسنیم | رییس و دبیر انجمن کارفرمایی تولیدکنندگان نوشت‌افزار ایران از روی خوش و استقبال مردم به خرید و مصرف نوشت‌افزار ایرانی در کشور خبر داد و گفت: سهم نوشت‌افزار ایرانی نسبت به نوشت‌افزار خارجی ۳۵ به ۶۵ درصد شده است. محمودرضا صنعتکار افزود: نوشت‌افزار تولید داخلی امروز ضمن کیفیت بالا و قیمت مناسب از طرح‌های متنوعی نیز برخوردار است. او همچنین اظهار کرد: خوشبختانه در چند سال اخیر با توجه به حمایت‌های مادی و معنوی از تولید ملی سهم کالاهای ایرانی نسبت به کالاهای وارداتی در این حوزه بیشتر شده است. رییس و دبیر انجمن کارفرمایی تولیدکنندگان نوشت‌افزار کشور گفت: نقش حمایتی رسانه ملی در راستای رونق تولید و گرایش مردم به مصرف کالاهای ساخت داخل بر کسی پوشیده نیست. او افزود: تمایل مردم به مصرف نوشت‌افزارهای ایرانی با توجه به فرهنگ‌سازی‌های صورت گرفته روز به روز در حال بهبودی و گسترش است. صنعتکار ضمن اشاره به اینکه نسبت سهم نوشت‌افزار ایرانی نسبت به نوشت‌افزار خارجی در سال‌های اخیر بیشتر شده است، ابراز کرد: این نسبت هم‌اکنون ۳۵ به ۶۵ درصد است در حالی که طی سنوات گذشته ۲۰ به ۸۰ بوده است. او گفت: نوشت‌افزار ایرانی شامل انواع مداد، خودکار، پاک‌کن، جامدادی، کوله‌پشتی و خط‌کش است. رییس و دبیر انجمن کارفرمایی تولیدکنندگان نوشت‌افزار اضافه کرد: تولیدکنندگان داخلی در حال حاضر از صددرصدی برای تأمین نیاز کشور به این اقلام برخوردارند اما در بحث تولید اقلامی مانند تراش، ماشین حساب و لوازم مهندسی پیشرفته کمی دچار ضعف هستند.

احتکار؛ حاصل نبود فضای رقابتی در بازار است

پایگاه خبری اتاق اصناف ایران | معاون برنامه‌ریزی و اقتصادی اتاق اصناف ایران درباره موضوع احتکار و آسیب جدی به نظام توزیع گفت: تجربه بسیاری از کشورهای جهان نشان داده که پدیده‌ای مانند احتکار در یک ساختار غیر رقابتی و حاکمیت مطلق دولتی در اقتصاد، اتفاقی دور از ذهن نیست. هوشیار فقیهی با بیان اینکه فضای انحصاری حاکم نتوانسته پوشش مناسبی بدهد، افزود: احتکار در فضایی شکل می‌گیرد که رانت و فسادادای وجود داشته باشد اما در فضای رقابتی، احتکار و کم فروشی منجر به سود و ارتقای ارزش افزوده برای مجموعه احتکار کننده نخواهد شد.
فقیهی با تاکید بر ضرورت استقرار یک نظام توزیع متناسب با پیشرفت تکنولوژی و بزرگ شدن بازارهای اقتصادی کشور گفت: طی ۴۰۰ سال گذشته این تغییرات متناسب با سطح تکنولوژی و افزایش حجم اقتصاد کشور در نظام توزیع ما نبوده و مزید بر علت بروز پدیده احتکار در شرایط تنش‌های اقتصادی شده است. او در ادامه مطرح کرد: حدود ۳ میلیون واحد صنفی در کشور داریم که بالای ۹۰ درصد از توزیع کالایی کشور را بر عهده دارند؛ یعنی به تعبیری به ازای هر ۲۷ نفر یک واحد صنفی وجود دارد؛ در حالی که بطور معمول در سطح بین‌المللی یک واحد به ازای هر ۳۰۰ تا ۳۵۰ نفر وجود دارد که این ۳۵۰ واحد یا در قالب فروشگاه‌های زنجیره‌ای همگرا شدند. معاون اتاق اصناف ایران گفت: چه در بخش خصوصی و دولتی و چه بخش تعاونی نخستین گامی که برای توسعه و بهبود باید برداشت این است که بدانیم چقدر عقب هستیم؛ همانطور که شاخص‌های اقتصادی نشان می‌دهد، زمانی که ۷۵ درصد بودجه کشور برای هزینه‌های جاری صرف می‌شود.

تبادل ارزی میان صادرکنندگان و واردکنندگان در سامانه «نیما» طی ۲۹ روز بررسی شد

گپ عمیق ارزی با بازار ثانویه

تعادل | سامانه «نیما» به عنوان محمل یکی از جنجالی‌ترین سیاست‌گذاری‌های ارزی تاریخ کشور، اکنون تقریبا یک ماهه شده است. بر این اساس، بخش اعظم نیازهای وارداتی کشور به ساز و کار بازار سپرده شده و واردکنندگان باید ارز مورد نیاز خود را از طریق این سامانه، از صادرکنندگان دریافت کنند. این اما در حالی است که بنا بر گزارش عملکرد این سامانه از زمان اجرایی شدن بسته جدید ارزی، میان عرضه و تقاضای ارز در بازار ثانویه، شکاف وجود داشته و تقاضا تقریباً در تمامی روزهای کاری این سامانه، از عرضه پیش افتاده است. «نیما» اما در مجموع در زمینه کنترل نرخ ارز مورد نیاز واردکنندگان موفق بوده، به نحوی که روند عمومی تغییرات نرخ یورو خریداری شده بابت واردات در این سامانه، تاکنون نزولی بوده است. از دیگر سو، اما برخی فعالان اقتصادی معتقدند «کم‌اظهاری» صادرکنندگان در مورد میزان ارز صادراتی آنها و «پراظهاری» واردکنندگان در مورد میزان ارز مورد نیازشان، یکی از اصلی‌ترین دلایل کارکرد نامناسب این سامانه بوده است.

«نیما»، صحنه جدال عرضه و تقاضا

معاونت بررسی‌های اقتصادی اتاق تهران در گزارشی که به بررسی عملکرد سامانه «نیما» از زمان اجرای سیاست‌های بسته جدید ارزی، پرداخته، به بررسی جزییات این شکاف در عرضه و تقاضای ارز در بازار ثانویه پرداخته است. روند میزان خرید ارز بابت واردات (تقاضا) و میزان فروش ارز حاصل از صادرات (عرضه) در سامانه «نیما» را از ابتدای اجرایی شدن بسته ارزی دولت در بازه زمانی ۱۶ مرداد ۱۳۹۷ تا ۱۹ شهریور سال ۱۳۹۷، معادل ۲۹ روز کاری، نشان می‌دهد، عرضه و تقاضای روزانه ارز از تاریخ ۱۶ مرداد الی ۱۹ شهریور ۱۳۹۷ روند نوسانی داشته است.
بیشترین حجم عرضه ارز، مربوط به تاریخ ۱۸ شهریور ماه و معادل ۲۱۰،۳ میلیون یورو بوده و کمترین حجم عرضه ارز مربوط به تاریخ ۲۵ مرداد ماه و معادل ۳،۹ میلیون یورو بوده است. علاوه بر این، طی بازه زمانی مذکور، حجم کل فروش ارز معادل ۱،۴۷ میلیارد یورو بوده است. بیشترین حجم تقاضای ارز در سامانه «نیما» مربوط به روزهای ۱۸ و ۱۳ شهریور ماه و معادل ۹۲ میلیون یورو بوده و کمترین حجم تقاضای ارز در تاریخ ۸ شهریور و معادل ۲۰۰ هزار یورو صورت گرفته است. در مجموع، طی بازه زمانی مذکور، حجم کل خرید ارز در سامانه «نیما» بالغ بر ۱،۲۳ میلیارد یورو انجام شده است. همچنین بر اساس این گزارش، تقریبا در نیمی از روزهای مبادله ارز در بازه ۲۹ روزه مورد بررسی، تقاضا از عرضه بیشتر بوده ولی در مجموع کل بازه مورد بررسی، تراز مثبت ۲۴۱ میلیون دلاری در رابطه با عرضه در مقایسه با تقاضای ارز وجود داشته است.
روند متوسط نرخ خرید و فروش ارز در بازار ثانویه را طی بازه زمانی ۱۶ مرداد ۱۳۹۷ الی ۱۹ شهریور ۱۳۹۷ نشان می‌دهد، بطور متوسط در مدت مذکور، ارز حاصل از صادرات حدود ۹ هزار و ۸۳ تومان به ازای هر یورو در بازار ثانویه فروش رفته و ارز مورد نیاز برای واردات نیز بطور متوسط با قیمت ۹ هزار و ۵۲۵ تومان به ازای هر یورو خریداری شده است.
بیشترین نرخ فروش هر یورو در بازار ثانویه در ۱۷ مرداد ماه و معادل ۹ هزار و ۴۸۲ تومان ثبت شده و کمترین نرخ فروش هر یورو در بازار ثانویه مربوط به ۱۵ شهریور بوده و معادل ۸ هزار و ۷۸۷ تومان رقم خورده است. بیشترین نرخ خرید ارز در این بازار، در تاریخ ۱۷ مرداد ماه و معادل ۹ هزار و ۲۹۴ تومان برای هر یورو ثبت شده و کمترین نرخ خرید ارز در بازار ثانویه نیز مربوط به تاریخ ۱۲ شهریور و معادل ۸ هزار و ۵۲۴ تومان به ازای هر یورو بوده است. روند عمومی تغییرات نرخ یورو خریداری شده بابت واردات در سامانه «نیما»، نزولی بوده است.

کارنامه «نیما»

بسته جدید ارزی که از روز ۱۶ مردادماه سال جاری و همزمان با آغاز به کار عبدالناصر همتی در مقام رییس کل بانک مرکزی ایران رونمایی شد، بخش اعظم نیازهای ارزی ایران را برای نخستین بار در ۴ دهه گذشته به ساز و کار بازار آزاد سپرد. بر این اساس، اکنون علاوه بر نرخ ارز وارداتی برای کالاهای گروه اول (کالاهای اساسی) و نرخ ارز در بازار ثانویه (سامانه «نیما»)، نرخ سومی هم در بازار وجود دارد که بسیار بالاتر از دو نرخ قبلی است.
روز گذشته اما بانک مرکزی میزان تامین ارز برای واردات و مجموع فروش ارز حاصل از صادرات را تا پایان معاملات روز دوشنبه ۱۹ شهریور ماه اعلام کرد. بر این اساس مجموع معاملات فروش ارز حاصل از صادرات از تاریخ ۱۶ مرداد ماه تا پایان معاملات روز جاری دوشنبه ۱۹ شهریور ماه در سامانه «نیما» به یک میلیارد و ۴۶۸ میلیون یورو رسیده است. همچنین مجموع تامین ارز برای واردات از تاریخ ۱۶ مرداد تا پایان معاملات روز گذشته دوشنبه ۱۹ شهریور ماه در سامانه «نیما» به یک میلیارد و ۲۲۶ میلیون یورو رسید. در همین حال آمارهای اعلام شده در این سامانه مشخص می‌کند که میانگین نرخ فروش یورو در بازار ثانویه، روز چهارشنبه به میزان ۹ هزار و ۲۲۵ تومان و نرخ «سنا» که برایند نرخ نقدی اسکناس در صرافی‌ها و سامانه «نیما» است روز چهارشنبه به ازای هر یورو ۹ هزار و ۷۶ تومان درج شده است.
عملکرد «نیما» از زمان اجرای بسته جدید ارزی دولت اما در حالی مورد بررسی قرار گرفته که برخی فعالان اقتصادی، از شیوه‌های خاص دور زدن این سامانه خبر می‌دهند. دبیر کل اتحادیه تولیدکنندگان و صادرکنندگان محصولات معدنی ایران ضمن ابراز نارضایتی از کارکرد سامانه «نیما»، علت عرضه نشدن ارز صادراتی شرکت‌های معدنی در این سامانه و تاخیر در ارایه آن را «کم‌اظهاری» صادرکنندگان و همچنین قراردادهای بلندمدت با خریداران خارجی اعلام کرد.
پس از راه‌اندازی سامانه ارزی «نیما» توسط بانک مرکزی، قرار شد ارز از سوی صادرکنندگان در این سامانه برای واردکنندگان تامین شود اما به دلیل اینکه رفته رفته نرخ ارز در این سامانه با نرخ ارز در بازار آزاد تفاوت معناداری پیدا کرد؛ برخی صادرکنندگان تمایلی به فروش درآمد ارزی خود در این سامانه ندارند یا ارز صادراتی‌شان را با تاخیر و کمتر از میزان واقعی در این سامانه عرضه می‌کنند که این امر مشکلاتی در بخش تجارت ایجاد کرد و گلایه تند رییس جمهور را به دنبال داشت. به گونه‌ای که روحانی طی سخنرانی در جشنواره شهید رجایی، بخشی از التهابات اقتصادی را داخلی دانست و تاخیر در فروش ارز از سوی شرکت‌های صادراتی را خیانت به کشور خواند و دستور عزل و معرفی این افراد به دادگاه را داد.
در این میان خسروتاج، رییس سازمان توسعه تجارت به عنوان نهاد متولی در امر صادرات و واردات، اعلام کرد که «نارضایتی رییس جمهور از شرکت‌های عمده صادراتی در بخش پتروشیمی، محصولات پایه نفتی و کانی‌های فلزی است که اکثرا این شرکت‌های شبه‌دولتی، وابسته به هلدینگ‌های بزرگ سرمایه‌گذاری و با مدیریت دولتی یا وابسته به نهادها هستند که به تعهد خود در این زمینه عمل نکردند و ارز صادراتی‌شان را کامل به سامانه نیما نیاوردند».

از «کم‌اظهاری» صادراتی تا «پراظهاری» وارداتی

در این خصوص، کامران وکیل، دبیر کل اتحادیه تولیدکنندگان و صادرکنندگان محصولات معدنی درباره تاخیر شرکت‌ها در ارایه ارز به سامانه «نیما» گفت: پیش‌تر اعلام شده بود صادرکنندگان شش ماه فرصت دارند ارز خود را به سامانه «نیما» عرضه کنند اما هفته گذشته رییس جمهور این فرصت را دو ماه اعلام کرده است. ابتدای هفته جاری بانک مرکزی مجددا این فرصت را تغییر داد و اعلام کرد صادرکنندگان ظرف سه ماه باید ارز خود را به سامانه «نیما» ارایه کنند. وکیل با اشاره به اینکه بار معدنی از وقتی بار زده می‌شود تا به کارخانه برسد سه ماه در دریا و جاده است، گفت: دولت به صادرکنندگان فرصت اعتراض نداد، چراکه ممکن است برخی قراردادها بلندمدت باشد و شرکت‌ها به کارخانه‌ها این امکان را بدهند که تا چند ماه بعد از تحویل محصول، پول آن را پرداخت کنند. او افزود: قانون اجازه قراردادهای بلندمدت را به صادرکنندگان داده است. همچنین شاید فروشنده‌ای بخواهد این پول را در کشورهای دیگر سرمایه‌گذاری کند که طبق قانون هم مانعی ندارد؛ بنابراین تصمیمات اخیر برگشت ارزی کارشناسی شده نیست.

در نشست هم‌اندیشی معاونت علمی و فناوری ریاست‌جمهوری با تشکل‌های اتاق ایران مطرح شد

موازی کاری در ایجاد تشکل‌های اقتصادی

گروه تشکل‌ها | فعالان بخش خصوصی روز گذشته میزبان مدیرکل دفتر نوآوری و کسب‌وکارهای نوین معاونت علمی و فناوری ریاست‌جمهوری بودند تا درباره موضوع ایجاد کانون‌های متمرکز بر زنجیره ارزش یا «دانش، صنعت و بازار» به بحث و همفکری بپردازند. فعالان اقتصادی بخش خصوصی اما در این نشست به طرح گلایه‌های خود پرداختند که مهم‌ترین آن، گلایه‌ای بود که نسبت به موازی کاری معاونت علمی و فناوری ریاست‌جمهوری با بخش خصوصی در فرآیند ایجاد تشکل‌های اقتصادی مطرح شد. این در حالی است که در قانون بهبود مستمر فضای کسب‌وکار، اتاق بازرگانی ایران مرجع صدور مجوز برای تشکیل تشکل‌های اقتصادی معرفی شده است.

نشست هم‌اندیشی معاونت علمی و فناوری ریاست‌جمهوری با تشکل‌های اتاق ایران روز گذشته با محوریت همکاری در ایجاد کانون‌های دانش صنعت و بازار در محل اتاق بازرگانی ایران برگزار شد. فعالان بخش خصوصی در این نشست، پیگیری «هماهنگ کردن دانش و تجارت» در قالب تشکل‌های موجود و عدم ایجاد تشکل‌های جدید را خواستار شدند و گلایه‌هایی هم از برنامه‌ریزی معاونت علمی و فناوری ریاست‌جمهوری داشتند. به گفته نمایندگان تشکل‌های اتاق بازرگانی ایران، تاکنون تعدد مراجع ثبت تشکل‌های اقتصادی جز آسیب به بخش خصوصی دستاوردی نداشته و ایجاد تشکل‌های اقتصادی موازی به تداخل در امور انجامیده است. حسین رفعتی با اشاره به اینکه طبق قانون بهبود مستمر فضای کسب‌وکار، اتاق ایران باید مجوز ایجاد تشکل‌های اقتصادی جدید را صادر کند، افزود: اتاق بازرگانی ایران از سال‌ها پیش هماهنگ‌سازی دانشگاه و صنایع را پیگیری می‌کند و در سال ۹۳ نیز اعلام آمادگی کرده با هماهنگی تشکل‌های بالادستی و فدراسیون‌ها، چارچوب مشارکت افراد دانشگاهی با تشکل‌های اقتصادی ایجاد شود. از آن سو، رییس مجمع تشکل‌های دانش‌بنیان ایران نیز ضمن اینکه اصل همکاری دانشگاه و صنعت را نیازهای اصلی بخش تولید و صنعت ایران عنوان کرد، گفت: اینکه بخواهیم برای کمک به بخش خصوصی، به‌جای استفاده از توان موجود، بخش جدیدی ایجاد کنیم، کمکی نمی‌کند و جز موازی‌کاری ثمره‌ای در بر ندارد. افشین کلاهی با اشاره به سهم ۶۵ درصدی بخش خصوصی در تشکل‌های مدنظر معاونت علمی ریاست‌جمهوری، اظهار کرد: چطور یک تشکل مردم‌نهاد می‌تواند توسط دولت و با سهم ۳۵ درصدی دولتی‌ها ایجاد شود در حالی که قانون بهبود فضای کسب‌وکار صدور مجوز برای تشکل‌های اقتصادی مردمی را بر عهده اتاق بازرگانی گذاشته است؟ او با تأکید بر اینکه وظایف تعیین شده برای این کانون‌ها، قابلیت واگذاری به تشکل‌های موجود است، گفت: معاونت علمی ریاست‌جمهوری به‌جای ایجاد کانون‌های جدید نیمه‌دولتی، بهتر است تشکل‌ها، ستادها و کانون‌های موجود را تقویت کند.

لزوم تقویت تشکل‌های موجود

در بخش دیگری از نشست محوریت بحث روی عدم توانایی دانشگاه‌ها در کمک به حال صنعت و تولید انتقال یافت. به گفته نایب‌رییس اتاق بازرگانی ایران، مشکل صنایع ایران این است که نیازمند دانش و تکنولوژی هستند اما سال‌ها دانشگاه‌ها نتوانسته راهکاری برای کمک به صنعت و نجات تولید انجام دهند چراکه ارتباط موثر و عملیاتی بین آنها ایجاد نشده است. حسین سلاح ورزی گفت: معاونت علمی ریاست‌جمهوری در حوزه کانون‌های «دانش- صنعت- بازار» کارهای خوبی انجام داده و در این میان هرچند کارهای اتاق نیز خالی از نقد نبوده، باید حواس‌مان باشد که از اصل موضوع منحرف نشویم. سلاح‌ورزی ادامه داد: ایده معاونت علمی ریاست‌جمهوری برای ایجاد کانون‌های «دانش- صنعت- بازار» می‌تواند حلقه واسط تعامل صنعت و دانشگاه باشد اما سوال اینجاست که آیا برای ایجاد این ارتباط باید تشکل‌های جدیدی تأسیس کنیم یا از ظرفیت تشکل‌های موجود بهره بگیریم. او با تأکید بر اینکه اتاق ایران مقاومتی در برابر مشورت و همکاری با شرکت‌های دانش‌بنیان ندارد، گفت: بر اساس قانون بهبود مستمر فضای کسب‌وکار، ایجاد تشکل‌های جدید محدودیتی ندارد اما ماده یک این قانون تعریف مشخصی برای تشکل دارد و در ماده ۵ نیز اتاق مکلف شده برای جلوگیری از موازی‌کاری، تشکل‌های مشابه را ساماندهی کند پس ایده معاونت علمی برای ایجاد تشکل‌های جدید با قوانین مورد قبول بخش خصوصی مطابقت ندارد. نائب رییس اتاق ایران ادامه داد: مشکل اقتصاد را باید با تقویت تشکل‌های موجود رفع کنیم و با ایجاد دایره و کارگروه در تشکل‌های فعلی مقدماتی فراهم آوریم که چهره‌های دانشگاهی نیز به تشکل‌ها اضافه شوند. از آن سو، مدیرکل دفتر نوآوری و کسب‌وکارهای نوین معاونت علمی و فناوری ریاست‌جمهوری با اشاره به اهداف این معاونت در هماهنگ‌سازی حوزه دانشگاه و فعالان اقتصادی در زیر رشته‌های مختلف، گفت: معاونت علمی و فناوری ریاست‌جمهوری با هدف رفع نیازهای دانش‌بنیان بنگاه‌های اقتصادی برای ایجاد کانون‌های غیردولتی و غیرانتفاعی برنامه‌ریزی کرده که ۶۵ درصد از هیات مدیره آن از بخش خصوصی و ۳۵ درصد را چهره‌های دانشگاهی تشکیل می‌دهند. حسام زند حسامی با اشاره به اینکه فعالیت‌های انجام شده در این حوزه توانسته نتایج مساعدی برای بنگاه‌های اقتصادی به ارمغان بیاورد، افزود: این کانون‌ها هرگز وارد فعالیت‌های صنفی نخواهد شد و هدف اصلی آن رفع نیازهای دانش‌بنیان صنایع و واحدهای تولیدی به کمک چهره‌های دانشگاهی است. او برای رفع سوءتفاهم ایجاد شده در مورد سهم ۳۵ درصدی دولت در کانون‌های متمرکز بر زنجیره ارزش اظهار کرد: این سهم در واقع دولتی نیست و به چهره‌های دانشگاهی اختصاص دارد که برخی از آنها فعال اقتصادی نیز هستند، پس نباید این تصور ایجاد شود که دولت به دنبال سهم خواهی از تشکل‌هاست.

پشت پرده ممنوعیت صادرات شیر خشک

رییس انجمن صنفی گاوداران با بیان اینکه دبیر انجمن لبنی در نامه‌ای به وزیر صنعت خواستار واردات ۲۵ هزار تن شیر خشک به کشور شده است، گفت: رونوشت نامه واردات به وزارت جهاد کشاورزی ارسال نشده است. به گزارش مهر، سیداحمد مقدسی در نشست خبری خود با بیان اینکه تولید شیر خام در کشور از سال ۹۲ تاکنون، از ۸ میلیون تن به ۱۱ میلیون تن رسیده، اظهار کرد: طی این مدت، ۳ میلیون تن افزایش تولید داشتیم. او ضمن انتقاد از مباحث مطرح شده درباره کمبود شیر خام و شیر خشک در کشور تصریح کرد: ممنوعیت صادرات شیر خشک از کشور سبب می‌شود تا بازارهایی که به دست آورده‌ایم، از دست بدهیم و تقدیم رقبا کنیم. مقدسی درباره اینکه آیا پشت پرده ممنوعیت صادرات شیر خشک از کشور، کارخانجات لبنی قرار دارند، گفت: شک نکنید که همین‌طور است.
او تأکید کرد: اگر ممنوعیت صادرات شیر خشک از کشور لغو نشود، ما به دیوان عدالت اداری اعتراض خواهیم کرد؛ ضمن اینکه وزارت جهاد کشاورزی نیز با این ممنوعیت به‌شدت مخالف است و در حال پیگیری لغو آن است. در ادامه این نشست، دبیر انجمن تولیدکنندگان شیر خشک صنعتی با بیان اینکه ۸ هزار تن شیر خشک در انبارهای تعاون روستایی ذخیره داریم، گفت: این میزان تا پایان سال کافی است. سیاوش سلیمی با بیان اینکه نیاز ما به شیر خشک ۶۰ تا ۷۰ هزار تن در سال است، میزان تولید را ۸۰ تا ۹۰ هزار تن اعلام کرد. دبیر انجمن تولیدکنندگان شیر خشک صنعتی ادامه داد: سال گذشته ۳۰ هزار تن شیر خشک از کشور صادر شد که ارزش آن ۷۰ میلیون دلار بود. امسال نیز تا پایان مردادماه ۱۰ هزار تن از این محصول به ارزش ۲۰ میلیون دلار صادر شد که بعد از آن نیز مانع صادرات آن شدند. او تصریح کرد: قیمت شیر خشک در واحدهای تولیدی بین ۱۶ تا ۱۷ هزار تومان و قیمت پایه‌ای که سازمان مرکزی تعاون روستایی تعیین کرده، ۱۳ هزار تومان است.

دردسرهای شناسه‌دار کردن تولید

دبیر کل جامعه صنعت کفش ایران تاکید کرد: نگاه ضرب‌الاجلی نسبت به شناسه‌دار کردن کفش‌های تولیدی توسط وزارت صنعت نتیجه‌بخش نخواهد بود، چون تنوع کالاها زیاد است و فشار بر تولید در شرایط فعلی اقتصادی ممکن است باعث تعطیلی زودهنگام تولیدکنندگان شود. علی لشگری در گفت‌وگو با ایسنا اظهار کرد: هر حرکتی در جهت شفاف‌سازی از پدیده قاچاق جلوگیری می‌کند اما باید به ایجاد بسترهای لازم جهت اجرای تصمیمات نیز توجه شود در غیر این صورت مشکلات مختلفی به وجود می‌آید. او ادامه داد: در صنعت کفش تنوع کالایی بسیار زیادی داریم و نباید نگاه ضرب‌الاجلی به شناسه‌دار کردن کفش‌های تولیدی حاکم باشد. واحدهای تولیدی کفش، صنفی و پراکنده‌اند و بسیاری از آنها با مفاهیم برند و شناسه‌دار کردن آشنا نیستند و بطور حتم فشار بر آنها در شرایط اقتصادی فعلی ممکن است باعث تعطیلی زودهنگام تولیدکنندگان شود.
دبیر کل جامعه صنعت کفش ایران بیان کرد: موضوع شناسه‌دار کردن کالا در ابتدای امر باید در زمینه واردات و صادرات کالا مورد آزمون واقع شود و پس از اطلاع از نحوه عملکرد و دستیابی به چالش‌های اجرایی نسبت به انجام آن توسط تولیدکنندگان اقدام کنیم. او گفت: صادرکننده باید قواعد بازی بین‌المللی را رعایت کند و واردکنندگان نیز برای ردیابی کالا و جلوگیری از ورود کالای قاچاق به کشور ملزم به شناسه‌دار کردن کالاهای خود هستند اما اگر بخواهیم با مدل ضرب‌الاجلی این تصمیم را در خصوص تولیدکنندگان اجرا کنیم، به نتیجه نخواهیم رسید. لشگری افزود: ۸۰۰۰ تا ۹۰۰۰ واحد تولیدی - صنفی کشور برای امور جاری خود نیز با مشکل مواجه هستند و فشار بیش از این در شرایط اقتصادی فعلی تیر خلاص به تولیدکنندگان این صنعت است. علاوه بر این باید زمینه‌های لازم جهت اجرای این تصمیم فراهم شود. بطور مثال باید روی کارتن شناسه قرار گیرد یا روی جعبه. ما در هر کارتن ۱۰ مدل کفش داریم. تعیین چنین مسائلی از جمله فراهم کردن بسترهای لازم است. ما به عنوان یک تشکل اطلاع داریم که چنین تصمیمی در راستای اجرای قوانین ستاد مبارزه با قاچاق کالا و ارز است و پیشنهاد شده در ابتدای امر برای واردکنندگان و صادرکنندگان مدنظر قرار گیرد و پس از آن وارد فضای تولید شود. بر اساس آخرین تصمیم وزارت صنعت، واردکنندگان، تولیدکنندگان، توزیع‌کنندگان و فروشندگان (عرضه‌کنندگان) گروه کالایی پوشاک و منسوجات ملزم هستند موجودی کالای فاقد شناسه خود را مطابق زمان‌بندی‌های اعلام شده، تعیین تکلیف کنند. این اقدام در پی صدور دستورالعملی به پیشنهاد وزارت صنعت، معدن و تجارت و با همکاری ستاد مرکزی مبارزه با قاچاق کالا و ارز و دستگاه‌های اجرایی عضو آن، با هدف اجرای قانون مبارزه با قاچاق کالا و ارز مبنی بر نحوه دریافت شناسه کالا، برای پوشاک و منسوجات موجود در بازار و انبارهای کشور، انجام می‌شود.

«بارنیه» از احتمال توافق برگزیت سخن گفت

محافظه‌کاران شورشی به‌دنبال عزل «می»

گروه جهان | طلا تسلیمی |

قانون‌گذاران شورشی حزب محافظه‌کار آشکارا از چگونگی و زمان برکناری ترزا می رهبر حزب و نخست‌وزیر بریتانیا سخن می‌گویند. انتشار این خبر در حالی که مساله جمع کردن امضا برای استیضاح ترزا می‌هنوز منتفی نشده، از شرایط ناخوشایندی حکایت دارد که نخست‌وزیر بریتانیا در آن گرفتار است. بحران برای دولت ترزا می‌سال گذشته و پس از برگزاری انتخابات زودهنگام آغاز شد، اما آشفتگی‌ها در لندن و تهدیدها علیه نخست‌وزیری از ماه گذشته و پس از توافق بر سر برنامه برگزیت حامی تجارت با اروپا موسوم به «طرح چکرز»، شدت گرفت. این طرح با انتقادهای شدید حامیان برگزیت سخت در بریتانیا مواجه شد و در اتحادیه اروپا نیز بسیاری بر این باورند که طرح عملا قابل اجرا نخواهد بود. بروکسل اما سعی دارد با حمایتی مبهم از ترزا می، از احتمال خروج بریتانیا از اتحادیه اروپا بدون توافق بکاهد. میشل بارنیه مذاکره‌کننده ارشد اتحادیه اروپا از احتمال دستیابی به توافق در دو ماه آینده خبر داده است که احتمالا چندان با تهدید مطرح شده علیه دولت ترزا می بی‌ارتباط نیست.

به گزارش بلومبرگ، بریتانیا و اتحادیه اروپا برای برگزاری نشست ویژه‌ای در ماه نوامبر برای امضای توافقنامه برگزیت آماده می‌شوند و به گفته افراد آگاه، خبر رسمی برگزاری نشست در چند روز آینده اعلام خواهد شد. به گفته افراد آگاه از روند مذاکرات، اگرچه دو طرف هنوز بر سر برخی مسائل اساسی اختلاف‌نظر دارند، اما اتحادیه اروپا برای برگزاری نشستی در نیمه ماه نوامبر آماده می‌شود تا رهبران دو نشست بطور رسمی بر سر شرایط جدایی توافق کنند. میشل بارنیه مذاکره‌کننده ارشد اتحادیه اروپا در امور برگزیت، هم گفته احتمال اینکه مذاکرات در ۶ تا ۸ هفته آینده به نتیجه برسند، وجود دارد. بارنیه تاکید کرد اگر بریتانیا و اتحادیه اروپا رویکرد واقع‌بینانه‌ای داشته باشند، می‌توانند تا اوایل نوامبر بر سر شرایط جدایی به توافق برسند.

با وجود فضای مثبت گفت‌وگوها بین بریتانیا و اتحادیه اروپا، ترزا می با تهدیدهای جدیدی از سوی قانون‌گذاران هم‌حزبی خود مواجه شده است. اینديپندنت از گردهمایی ۵۰ قانون‌گذار حزب محافظه‌کار عضو گروه تحقیقات اروپایی در روز سه‌شنبه برای بررسی چگونگی و زمان برکناری ترزا می خبر داد. مایکل گوو وزیر محیط‌زیست این مذاکرات را «گفت‌وگوهای بی‌پایه و اساس» خواند و هرگونه تهدیدی برای موقعیت نخست‌وزیر را رد کرد و گفت قانون‌گذاران محافظه‌کار بایستی از برنامه ترزا می برای خروج از اتحادیه اروپا تا پایان ماه مارس آینده، حمایت کنند.

گفته شده مذاکرات حول محور زمان رای عدم اعتماد به نخست‌وزیر می‌چرخیده که به حمایت دست‌کم ۴۸ نماینده حزب محافظه‌کار نیاز دارد. با این حال، تاکنون تنها ۳۵ قانون‌گذار حمایت خود را از رای عدم اعتماد به ترزا می‌به گراهام برادی رییس کمیته قانون‌گذاران اعلام کرده‌اند. با وجود این شورش آشکار، به نظر می‌رسد گروه تحقیقات اروپایی که حامی برگزیت سخت است، هنوز قدرت لازم برای رای عدم اعتماد به ترزا می‌را ندارد. حتی در صورت جمع شدن ۴۸ امضا و برگزاری جلسه رای اعتماد در پارلمان، انتظار می‌رود ترزا می‌به‌سادگی از آن پیروز بیرون بیاید. در حقیقت، اگر چنین اتفاقی بیفتد، امکان برگزاری رای عدم اعتماد دیگری علیه ترزا می تا یک سال آینده وجود نخواهد داشت و همین مساله بوده که سبب شده مخالفان نخست‌وزیری تاکنون از چنین اقدامی خودداری کنند. گروه تحقیقات اروپایی بیشتر به پیروزی بر سر «رای معنی‌دار» در خصوص توافقنامه برگزیت اطمینان دارد که شکستی سنگین برای ترزا می خواهد بود و می‌تواند نخست‌وزیری را به کناره‌گیری وادار کند. استیو بیکر وزیر پیشین برگزیت ادعا کرده بیش از ۸۰ قانون‌گذار محافظه‌کار حامی برگزیت به رد توافق بالقوه رای خواهند داد.

مخالفت قانون‌گذاران حامی برگزیت با هر توافق احتمالی به‌ویژه بعد از معرفی طرح چکرز، شدت گرفته است. حتی اختلاف‌نظرها در گروه تحقیقات اروپایی بر سر شدت مخالفت با طرح چکرز، این گروه را از منتشر کردن پیش‌نویس برگزیت که وعده آن را داده بودند، بازداشت.

ترزا می در جلسه غیررسمی سران اتحادیه اروپا که چهارشنبه آینده در سالزبورگ برگزار می‌شود، برنامه دولت خود را در ارتباط با برگزیت اعلام خواهد کرد. این در حالی است که به نظر می‌رسد اتحادیه اروپا قصد دارد با در نظر گرفتن مشکلات داخلی بریتانیا، تا اندازه ممکن به ترزا می کمک کند.

برنامه‌ریزی برای نشستی با هدف نتیجه‌گیری از مذاکرات جدایی را می‌توان نشانه‌ای از اعتماد فزاینده دولت‌های اروپایی به دستیابی به توافق بر سر شرایط خروج بریتانیا، قلمداد کرد. ارزش پوند هم که در سراسر تابستان در پی نگرانی‌ها از فروپاشی مذاکرات در نوسان بود، در روزهای اخیر در پی انتشار اخبار مثبت درباره چشم‌انداز دستیابی به توافق، افزایش یافت.

بزرگ‌ترین مشکلی که باید در مذاکرات در دو ماه آینده به آن رسیدگی شود، مساله اجتناب از ایست‌های بازرسی گمرکی و پلیس در مرزهای بین ایرلند شمالی و جمهوری ایرلند پس از برگزیت است. این مساله که برای دو طرف اهمیت زیادی دارد، برای چند ماه مذاکرات را به بن‌بست کشاند. میشل بارنیه در تلاش برای حل مساله، توافق بر سر برنامه مساعدت در جهت جلوگیری از مرز سخت را مطرح کرد. دو طرف در مذاکرات بر سر این پیشنهاد پیشرفت‌هایی داشتند، اما تا نهایی شدن توافق راه زیادی مانده است. با این حال، بارنیه روز دوشنبه گفت دستیابی به توافق بر سر شرایط خروج بریتانیا از اتحادیه اروپا در ۶ تا ۸ هفته آتی، «واقع‌بینانه» می‌داند و فکر می‌کند دو طرف می‌توانند تا پیش از ماه نوامبر به توافق برسند.

ریيس جمهوری ایالات‌متحده منزوی‌تر از همیشه

ائتلاف ۶۰ گروه صنعتی امریکا علیه ترامپ

گروه جهان |

بیش از ۶۰ گروه صنعتی در ایالات متحده پس از ماه‌ها تقابل پشت‌پرده با تعرفه‌های تجاری دونالد ترامپ، چهارشنبه آشکارا ائتلافی را برای مبارزه آشکار با این سیاست تجاری تشکیل دادند، سیاستی که تاثیرات آن فراتر از تصورات اولیه بوده است.

به گزارش رویترز، گروم موسوم به «امریکایی‌های حامی تجارت آزاد» پس از آن شکل گرفت که دونالد ترامپ تلاش کرد استفاده از تعرفه را عامل بهبود وضعیت اقتصادی امریکا معرفی کند که مشاغل زیادی در ایالات متحده ایجاد خواهد کرد. نیکل واسیلاروس، لابی‌گر ارشد انجمن ملی تولیدکنندگان دریایی که اعضایش پس از افزایش ۳۵ درصدی هزینه‌ها در ماه‌های اخیر بطور چشمگیری افزایش یافته، در این باره می‌گوید: «خیلی از گروه‌های ذی‌نفع دیگر هستند که فکر می‌کنند تاثیرات سیاست‌های تجاری ترامپ و افزایش تعرفه‌ها قرار نیست دامن آنها را بگیرد اما تاثیر این سیاست‌ها سرانجام همه را در گیر خواهد کرد.»

دونالد ترامپ تاکنون بر ۵۰ میلیون از کالاهای چینی ۲۵ درصد تعرفه وضع کرده است، کالاهایی که اغلب شامل ماشین‌آلات صنعتی و قطعات الکترونیک از جمله تجهیزات نیمه‌هادی می‌شود. همچنین فهرستی ۲۰۰ میلیون دلاری وجود دارد که قرار است دولت امریکا بزودی برای آنان تعرفه در نظر بگیرد. این در حالی است که ترامپ اخیرا نیز تهدید کرده که آمادگی دارد تا بر روی ۲۶۷ میلیارد دلار کالای دیگر چینی نیز تعرفه اعمال کند که تقریبا مجموع کالاهای چینی صادرشده به ایالات متحده را شامل می‌شود. چین تهدید کرده است که دست به اقدام متقابل خواهد زد. به اعتقاد ناظران، این اقدام متقابل می‌تواند علیه شرکت‌های ایالات متحده در خاک چین باشد.

ائتلاف گروه‌های صنعتی که چهارشنبه اعلام حضور کرده شامل نمایندگان برخی از بزرگ‌ترین شرکت‌های امریکایی از جمله شرکت‌های نفتی چون اکسون موبیل، شورون و انجمن صنایع خرده‌فروشی دیده می‌شود.

دین گارفیلد مدیر اجرایی شورای صنعت فناوری اطلاعات که شرکت‌هایی چون مایکروسافت و گوگل از اعضای آن هستند، می‌گوید: «در هشت ماه گذشته تلاش‌های پشت پرده بسیاری در جریان بود تا بتوان رییس جمهوری و دولت را قانع کرد که تعرفه‌ها کارگر نخواهند افتاد و هنوز هم بر این باوریم که دیر نشده است.»

گفته شده، اعضای ائتلاف گروه‌های صنعتی قصد دارند تا نمایندگان جمهوری‌خواه کنگره را در پنج ایالت اوهایو، پنسیلوانیا، ایندیانا و تنسی هدف قرار دهند. این ائتلاف از نمایندگان خواهد خواست تا درباره مسائل تجاری با نمایندگان گفت‌وگو کنند. این گروه قصد دارد تا دایره فعالیت خود را تا پایان سال جاری میلادی به ۱۲ ایالت گسترش دهد.

فایننشال تایمز نیز دوشنبه گزارش داده پس از اینکه ترامپ تهدید کرد بر تمام کالاهای چینی تعرفه وضع خواهد کرد، دولت چین از مدیران ارشد بانک‌های وال‌استریت و نهادهای مالی ایالات متحده برای نشستی فوری و اضطراری در پکن دعوت کرده است. منابع مطلع گفته‌اند که مقام‌های حزب کمونیست چین، روسا و مدیران ارشد بانک‌ها و نهادهای مالی امریکا را برای حضور در نشستی با عنوان «میز گرد مالی چین و امریکا» که قرار است ۱۶ سپتامبر در پکن برگزار شود، دعوت کرده است. پیش از این نشست قرار است جلسه‌ای نیز به ریاست وانگ چیشان معاون رییس جمهوری چین، برگزار شود. از جمله امریکایی‌هایی که به نشست هفته آینده در پکن دعوت شده‌اند استفان شوارتزمن رییس شرکت خدمات مالی بلک‌استون و روسای سیتی گروپ، گلدمن ساکس، جی‌پی مورگان، مورگان استنلی و هانک پالسون وزیر خزانه‌داری سابق امریکا هستند.

سایه استیضاح

مخالفت‌ها با ترامپ در شرایطی بالا گرفته که ششم نوامبر قرار است انتخابات سرنوشت‌ساز میان‌دوره کنگره برگزار شود و نظرسنجی‌ها این احتمال را مطرح کرده‌اند که دموکرات‌ها این شانس را دارند تا در انتخابات اکثریت لازم را برای به استیضاح کشیدن ترامپ به دست آورند. به گزارش سی‌ان‌بی‌سی، نیت سیلو پیش‌بینی کننده انتخابات در امریکا، گفته: «شانس دموکرات‌ها برای تصاحب کرسی‌های کنگره در انتخابات پیش‌رو ایالات متحده به نسبت جمهوری‌خواهان حداقل ۶۸.۵ درصد و حداکثر ۷۵ درصد است.» به موجب قانون اساسی امریکا، برای استیضاح رییس جمهوری به رای حداکثری مجلس نمایندگان نیاز است. بیل کلینتون رییس جمهوری پیشین امریکا در سال ۱۹۹۸ در مجلس نمایندگان استیضاح، اما در سال ۱۹۹۹ در مجلس سنا تبرئه شد.

علاوه بر فشار صاحبان کسب و کار امریکایی بر دولت ایالات متحده، فضای سیاسی این کشور نیز به‌شدت مخالف دونالد ترامپ ارزیابی می‌شود. جرقه این تلاطم سیاسی با انتشار مقاله‌ای در نیویورک تایمز به قلم یکی از اعضای دولت ترامپ زده شد که خواسته بود نامش فاش شود. این فرد از تشکیل گروه مقاومت در داخل دولت امریکا برای جلوگیری از ضربه زدن سیاست‌های ترامپ به این کشور خبر داده بود. پیش از آن نیز بخش‌هایی از کتاب جنجالی باب وودوارد روزنامه‌نگار امریکایی، با عنوان «ترس: ترامپ در کاخ سفید» منتشر شده بود که فضای کاخ سفید را آشفته توصیف می‌کند، جایی که کارکنان آن سعی می‌کنند از خرده‌گیری‌های رییس جمهوری طفره بروند. وودوارد در این کتاب به زمامداری ترامپ نظری افکنده و هدایت مغشوش ترامپ و حس انزجار در میان دستیاران ارشد وی را شرح داده است.

در همین حال اندرو هال وکیل پرونده روسایی واترگیت، پیش‌بینی کرده ترامپ بی‌تردید استیضاح می‌شود. به گزارش نشریه هیل، هال که وکالت مشاور ارشد ریچارد نیکسون رییس جمهوری اسبق امریکا در رسوایی واترگیت را برعهده داشت، گفته: «تاریخ با ترامپ تکرار می‌شود، زیرا تعداد بیشتری از دستیاران او در دام تحقیقات پرونده دخالت روسیه در انتخابات ۲۰۱۶ امریکا می‌افتند.»

حذف دلار از مبادلات چین و روسیه کلید خورد

گروه جهان | رییس صندوق سرمایه‌گذاری مستقیم روسیه از شروع استفاده از پول‌های ملی به جای دلار در تراکنش‌های مالی بین چین و روسیه خبر داد. به گزارش اسپوتنیک، کریل دیمیتریوف گفته: «از سال آینده نخستین قراردادها با استفاده از ارزهای ملی اجرایی خواهند شد. یک موافقت‌نامه با بانک توسعه چین برای تامین مالی به ارزش ۱۰ میلیارد دلار امضا کرده‌ایم که به یوان تخصیص خواهد یافت. اخیرا یک صندوق محلی که با یوان کار می‌کند را با استان هایلونگ جیانگ چین راه‌اندازی کرده‌ایم. این صندوق اکنون در حال ارزیابی پروژه‌های مختلف است و انتظار داریم در آینده‌ای نزدیک نخستین پروژه‌های سرمایه‌گذاری مشترک اجرایی شوند.» ولادیمیر پوتین رییس جمهور روسیه، و شی جین‌پینگ رییس جمهور چین، دوسال پیش توافق کرده بودند که با توسعه نقش تراکنش‌های بر حسب پول‌های ملی، از وابستگی خود به بازارهای خارجی بکاهند. در جریان سفر سال گذشته دیمیتری مدودوف نخست‌وزیر روسیه به چین، طرفین راه‌های اتصال سیستم مالی را بررسی کردند. روسیه و چین همچنین به همراه بلغارستان از سه‌شنبه مانور نظامی گسترده‌ای را در مرزهای شرقی روسیه آغاز کرده‌اند که به گزارش رسانه‌ها، بزرگ‌ترین مانور تاریخ روسیه زمان جنگ سرد تاکنون است. همایش اقتصادی شرقی، یکی از بزرگ‌ترین همایش‌های اقتصادی روسیه است که از ۲۰۱۵ تاکنون به صورت سالانه برگزار می‌شود. هدف این همایش شتاب بخشی به توسعه مناطق شرق دور روسیه و تقویت فعالیت‌های کسب و کار و سرمایه‌گذاری در روسیه است.

کانادا از احتمال توافق تجاری با امریکا خبر داد

گروه جهان | کریستیا فریلند وزیر خارجه کانادا، از پیشرفت در مذاکرات بر سر بازنگری در پیمان تجارت آزاد امریکای شمالی (نفتا) خبر داده و گفته امکان دستیابی به یک توافق جدید وجود دارد. به گزارش خبرگزاری فرانسه، دونالد ترامپ رییس جمهوری امریکا، نیز از پیشرفت در مذاکراتی خبر داده که در هفته‌های اخیر با سرعت بیشتری برگزار شده‌اند. امریکا و مکزیک پس از یک سال مذاکره در اواخر ماه اوت از دستیابی به توافق جدیدی در زمینه نفتا خبر دادند. دولت ترامپ به کنگره اطلاع داد که تا ۳۰ نوامبر معاهده جدیدی را با مکزیک به امضا می‌رساند و احتمال پیوستن کانادا به آن نیز وجود دارد.

کریستیا فریلند پس از مذاکرات با رابرت لایتزر نماینده تجاری دولت امریکا در واشنگتن گفت: «دستیابی به این توافق نیازمند اراده، حسن نیت و انعطاف‌پذیری هر دو طرف است و ما فکر می‌کنیم که این موضوع بزودی امکان‌پذیر می‌شود.» وزیر خارجه کانادا روز سه‌شنبه برای مذاکرات تجاری وارد واشنگتن شد. ترامپ در همان روز در کاخ سفید گفت کانادا هم دستیابی به توافق را خواستار است و مذاکرات به خوبی پیش می‌رود. مذاکرات بر سر نفتا (پیمان تجارت آزاد امریکا، مکزیک، و کانادا امضا شده در سال ۱۹۹۴) بیش از یک سال پیش آغاز شد. در این مدت، تهدیدهای مکرر ترامپ به فسخ این توافقنامه بازار مالی را آشفته کرد و به کاهش ارزش واحدهای پولی مکزیک و کانادا منجر شد.

انصراف «لولا» از نامزدی در انتخابات برزیل

گروه جهان | لولا دا سیلوا رییس جمهور سابق برزیل، که به جرم فساد مالی زندانی است از نامزدی در انتخابات ریاست‌جمهوری ماه آینده انصراف داده است. این خبر را گلیسی هافمن رهبر حزب کارگر، در مقابل مقر پلیس جایی که لولای ۷۲ ساله حکم ۱۲ سال زندان را می‌گذارند اعلام کرده است. به گزارش بی‌بی‌سی، دادگاه عالی انتخاباتی برزیل کمتر از دو هفته پیش لولا را به‌دلیل محکومیتش از نامزدی منع کرده بود اما او هنوز در انتظار تجدیدنظر است. نامه‌ای که لولا از داخل زندان نوشته برای هوادارانش که پنج ماه است بیرون زندان تحصن کرده‌اند و خواهان آزادی او هستند، قرائت شد. او در این نامه اعلام کرده در انتخابات هفتم اکتبر شرکت نخواهد کرد و از فرناندو حداد به عنوان فرد جایگزین خود در انتخابات نام برده است. او تا پیش از این نامزد معاونت لولا بود. این تصمیم بعد از یک کشمکش بلند حقوقی گرفته می‌شود که با حکم ۳۱ اوت دادگاه عالی انتخابات همراه بود دایر بر اینکه او به دلیل محکومیتش واجد شرایط نامزدی در انتخابات نیست. تیم حقوقی لولا و حزب کارگر برزیل خواستار تجدیدنظر در این حکم شده‌اند و دیوان عالی هنوز در مورد آن نظر نداده است. لولا که از ژانویه ۲۰۰۳ تا دسامبر ۲۰۱۰ رییس جمهور بود در حالی به کار خود پایان داد که محبوبیت زیادی داشت. از سوی دیگر حداد وزیر سابق آموزش است که در میان مردم شناخته شده نیست.

انتقاد مرکل از بیگانه‌هراسی راست‌های افراطی

گروه جهان | صدراعظم آلمان در جریان سخنرانی در پارلمان این کشور، حملات ناشی از بیگانه‌هراسی و استفاده از شعارهای نازی را به‌شدت محکوم کرد. به گزارش رویترز، آنگلا مرکل صدراعظم آلمان این اظهارات را در پی خشونت‌بارترین راهپیمایی راست‌های افراطی در چند دهه گذشته که باعث اختلاف شدید در این کشور شده است، مطرح کرد. تظاهرات راست‌های افراطی در شهر کمنیتس واقع در شرق آلمان دو هفته پیش برگزار شد. مرکل در جریان سخنرانی خود در پارلمان با اشاره به این رخدادها گفت: «هیچ دلیل یا بهانه‌ای برای تعقیب مردم، استفاده از خشونت، سر دادن شعارهای نازی و اقدامات خصمانه علیه افرادی که از طبقات مختلف جامعه یا ملل دیگر هستند، وجود ندارد. یهودی‌ها، مسلمانان، مسیحیان و حتی خداناباوران همگی متعلق به جامعه آلمان هستند.»

صحبت‌های مرکل همچنین واکنشی بود به سخنرانی پر شور رهبر حزب راست‌افراطی «آلترناتیوی برای آلمان» که گفته بود صلح داخلی به خطر افتاده است. ولفگانگ شویبله رییس پارلمان آلمان هم تظاهرات راست‌های افراطی در کمنیتس را محکوم کرد و گفت حق آزادی بیان در این کشور مجوزی برای اقدامات خشونت‌آمیز نیست. شویبله در ادامه گفت «خارجی‌استیزی، سلام‌های هیتلری، استفاده از نمادهای نازی‌ها، حمله به نهادهای یهودی» قابل توجیه است. اشاره شویبله به کشته شدن مرد ۳۵ ساله در کمنیتس و استفاده راست‌گرایان و نئونازی‌ها از این موقعیت برای برگزاری تظاهرات خشونت‌آمیز متعدد در این شهر بود.

پوتین: هویت متهمان پرونده اسکریپال را شناسایی کردیم

گروه جهان | رییس جمهوری روسیه گفته مسکو هویت اصلی افرادی که توسط بریتانیا در ارتباط با پرونده اسکریپال متهم شده‌اند را شناسایی کرده است. هفته گذشته ترزا می نخست‌وزیر بریتانیا، از صدور قرار بازداشت برای دو مظنون روس به اتهام سوءقصد به جان سرگئی اسکریپال، جاسوس سابق خبر داده و اعلام کرد بر اساس اطلاعات طبقه‌بندی شده، این دو نفر افسران سرویس‌های اطلاعاتی ارتش روسیه هستند. به گزارش یورونیوز، ولادیمیر پوتین اما چهارشنبه گفته دو فرد متهم شده توسط بریتانیا، شهروندانی عادی هستند و پیشینه خاص یا جنایی ندارند. مقامات بریتانیا دو متهم شناسایی شده را الکساندر پتروف و پروسلاین بوشیروف اعلام و تصریح کرده‌اند که هر دو حدود ۴۰ سال دارند و با نام‌های مستعار و گذرنامه روسی به بریتانیا سفر کرده بودند. پلیس بریتانیا درباره چگونگی عملیات این دو متهم توضیح داده که این دو مرد روی درِ ورودی خانه اسکریپال در سالزبری، گاز سمی نوویچکوف را اسپری کردند و همان روز از بریتانیا خارج شدند. ساجد جاوید وزیر کشور بریتانیا، به این دو مظنون روس هشدار داده در صورت خارج شدن از روسیه، دستگیر خواهند شد. سرگئی اسکریپال سرهنگ پیشین سرویس اطلاعات نظامی روسیه و جاسوس دوجانبه این کشور و یولیا، دختر ۳۳ ساله‌اش ماه مارس گذشته در حالی که در کما بودند روی نیمکتی در پارک شهر سالزبری در جنوب انگلستان پیدا شدند.

دریچه

یونکر: اروپا باید نقش پررنگ‌تری در جهان ایفا کند

گروه جهان | ژان کلود یونکر رییس کمیسیون اروپا در آخرین سخنرانی سالانه خود از قدرت اتحادیه اروپا در برابر یک‌جانبه‌گرایی امریکا سخن گفت و استقلال این قاره در حوزه دفاعی را خواستار شد. به گزارش یورونیوز، رییس کمیسیون اروپا در بخش دیگری از سخنان خود استفاده راهبردی‌تر از یورو به عنوان مهم‌ترین واحد پول جهان بعد از دلار را خواستار شد. او در سخنرانی سالیانه خود در برابر نمایندگان پارلمان اروپا با انتقاد از «یکجانبه‌گرایی» دولت امریکا به‌ویژه در زمینه تجارت جهانی، اتحادیه اروپا را به اعمال نقش موثرتر به عنوان یک قدرت جهانی فراخواند. یونکر گفت: «اقتصاد اتحادیه اروپا از بحران سال ۲۰۰۸ نجات یافت و از آن زمان تاکنون، مدام در حال رشد است بطوری که اکنون به عنوان یک قدرت اقتصادی بزرگ در جهان شناخته می‌شود. امروز درآمد ناخالص اتحادیه اروپا ۴۰ درصد ناخالص جهانی را تشکیل می‌دهد و از سال ۲۰۱۴ تاکنون ۱۲ میلیون شغل در این قاره ایجاد شده است.» یونکر در ادامه با اشاره به اینکه اروپای متحد به نیرویی اجتناب‌ناپذیر در تجارت جهانی تبدیل شده است، تاکید کرد که اتحادیه اروپا باید بازیگری موثرتر در جهان باشد و از منظر دفاعی به استقلال دست یابد. یونکر در این سخنرانی همچنین از طرحی در راستا با توافق آزاد تجاری بین اروپا و آفریقا سخن گفت که هدف از آن تغییر رابطه دو قاره از کمک‌رسانی یک طرفه به سمت روابط آزاد تجاری است. یونکر در یک سال پایانی ریاست خود بر کمیسیون اروپا با مشکلات بزرگی مانند بحران مهاجرت و خروج بریتانیا از اتحادیه اروپا مواجه است. یونکر گفته که اتحادیه اروپا قصد دارد تا سال ۲۰۲۰ با هدف مقابله با مشکل مهاجرت غیرقانونی ده هزار مرزبان دیگر به نیروهای خود اضافه می‌کند اما این اقدام را به معنای نظامی‌سازی اروپا نمی‌داند. به گزارش بی‌بی‌سی، از سال ۲۰۱۴ که یونکر ریاست بر کمیسیون اروپا را آغاز کرده، کنترل مهاجرت یکی از بزرگ‌ترین چالش‌های اتحادیه اروپا بوده است. این مساله سبب به قدرت رسیدن احزاب پوپولیست و راست‌افراطی در کشورهایی همچون ایتالیا، اتریش، مجارستان و لهستان شده و این در حالی است که جناح راست در انتخابات اخیر سوئد هم حمایت قابل توجهی به دست آورده است.

کوتاه از منطقه

افغانستان در پیمان امنیتی با امریکا بازنگری می‌کند

مجلس نمایندگان افغانستان با توجه به افزایش ناامنی‌ها و حملات تروریستی علیه مردم بی‌دفاع با اکثریت آراء تصویب کردند که پیمان امنیتی میان کابل و واشنگتن برای بازنگری در دستور کار مجلس قرار گیرد. به گزارش ایرنا، در تازه‌ترین حمله تروریستی که در ننگرهار به وقوع پیوسته ۶۸ تن کشته و بیش از ۱۵۰ تن زخمی شده‌اند. ننگرهار از ۲۰۱۵ پایگاه اصلی داعش و یکی از ناپایدارترین مناطق افغانستان بوده است.

قرقیزستان سفیر ترکیه را فراخواند

وزارت خارجه قرقیزستان در اعتراض به آنچه فشارهای آنکارا برای بستن مدارس گولن عنوان کرده، سفیر ترکیه را فرا خوانده است. به گزارش یوروآسیا، وجود تعدادی از مدارس گولن در قرقیزستان روابط این کشور و ترکیه را متشنج کرده است. آنکارا بر این باور است که مدارس فتح‌الله گولن مرکز عملیات خرابکارانه و اتاق فکر عملیات تروریستی است. قرقیزستان پیش‌تر نیز در جریان سفر اردوغان به این کشور درخواست رییس جمهوری ترکیه برای تعطیلی این مراکز را رد کرده بود.

ورود دادگاه عالی پاکستان به پرونده واردات گاز از قطر

دادگاه عالی پاکستان به اتهام‌های دریافت رشوه از سوی دولت پیشین این کشور در خصوص واردات گاز از قطر و جلوگیری از اجرایی شدن خط لوله واردات گاز از ایران رسیدگی می‌کند. به گزارش ایرنا، پاکستان آبان ۱۳۸۹ اعلام کرد قرارداد خرید گاز طبیعی مایع از قطر را به ارزش ۱۶ میلیارد دلار و برای یک دوره ۱۵ ساله، امضا کرده است. آصف علی زرداری رییس جمهوری پیشین پاکستان، نواز شریف را متهم کرده که برای هر کشتی گاز مایع قطر، چهار میلیون دلار رشوه دریافت می‌کرده است.

طالبان آماده مذاکره با امریکا

مقامات طالبان در مصاحبه‌های جداگانه در روزهای اخیر اعلام کردند که این گروه آماده دومین دور مذاکرات با امریکا که به احتمال بسیار این ماه برگزار می‌شود هستند. به گزارش آسوشیتدپرس، انتظار می‌رود در این دوره از مذاکرات درباره تبادل زندانیان، تدابیر اعتمادساز و راه‌های ادامه گفت‌وگو تبادل‌نظر شود.

عربستان ۱۱ میلیارد دلار وام می‌گیرد

صندوق دارایی ملی عربستان این هفته قراردادی برای گرفتن یک وام ۱۱ میلیارد دلاری از چند بانک بین‌المللی امضا می‌کند که اولین استقراض تاریخ این صندوق است. به گزارش رویترز، صندوق دارایی ملی عربستان این هفته قراردادی برای گرفتن یک وام ۱۱ میلیارد دلاری امضا می‌کند که اولین استقراض تاریخ این صندوق به شمار می‌آید.

تهدید امنیت غذایی و گرسنگی جهانی برای سومین سال

سازمان ملل متحد هشدار داد گرسنگی جهانی در سال ۲۰۱۷ برای سومین سال متوالی تحت تاثیر منازعات و تغییرات جوی افزایش یافت و هدف جهانی برای پایان دادن به گرسنگی تاسال ۲۰۳۰ را به خطر انداخته‌است.به گزارش ایسنا،طبق گزارش «وضعیت امنیت غذا و تغذیه در جهان ۲۰۱۸»، به نظر می‌رسد گرسنگی به میزان فزاینده‌ای در همه آفریقا و امریکای جنوبی وجود دارد و ۸۲۱ میلیون نفری یا یک نفر از هر ۹ نفر در سال ۲۰۱۷ گرسنه بودند. در این بین ۶۷۲ میلیون بزرگسال یا بیش از یک نفر از هر هشت نفر اکنون دچار چاقی بیش از حد هستند که نسبت به ۶۰۰ میلیون نفر در سال ۲۰۱۴ افزایش پیدا کرده است. در این گزارش با اشاره به اهداف توسعه پایدار سازمان ملل متحد که در سال ۲۰۱۵ از سوی کشورهای عضو این نهاد تصویب شد، آمده است: بدون تلاش‌های فزاینده، ریسک عدم دستیابی به اهداف توسعه پایدار ریشه‌کنی گرسنگی تاسال ۲۰۳۰ وجود دارد. پس از یک دهه کاهش، برای سومین سال متوالی است که سطح گرسنگی جهانی افزایش پیدا کرده‌است. سیندی هولمان، یکی از نویسندگان این گزارش در این باره اظهار کرد: تغییرات فزاینده در دمای هوا، بارندگی‌های شدید و تغییرات فصول، همگی بر موجود بودن غذا و کیفیت آن تاثیر گذاشته است. این اقتصاددان ارشد امنیت غذا و تغذیه در سازمان غذا و کشاورزی ملل متحد (فائو) در ادامه گفت: به همین دلیل است که ما می گوییم لازم است اکنون اقدام شود زیرا ما نگران این هستیم که اوضاع بهتر نشده و در واقع وخامت بیشتری پیدا کند. طبق اعلام سازمان ملل متحد، سال گذشته تقریباً ۱۲۴ میلیون نفر در ۵۱ کشور با سطوح بحرانی گرسنگی روبه‌رو شدند که ناشی از منازعات و بلایای طبیعی بود. بسیاری از کشورهایی که درگیر جنگ‌های طولانی هستند از جمله یمن، سومالی، سودان جنوبی و افغانستان نیز از یک یا چند شوک جوی مانند خشکسالی و سیل آسیب دیده‌اند. نهاد بشردوستانه «کودکان را نجات دهیم» دوشنبه هفته جاری هشدار داد ۶۰۰ هزار کودک در مناطق جنگی ممکن است تا پایان امسال از گرسنگی شدید هلاک شوند زیرا کمبود منابع مالی آغاز شده و گروه‌های درگیر مانع از رسیدن آذوقه به مردمی می‌شوند که نیازمند آن هستند. سازمان ملل متحد اعلام کرد وضعیت گرسنگی رو به وخامت امریکای جنوبی ممکن است به دلیل قیمت‌های پایین کالاهای صادراتی اصلی این منطقه به خصوص نفت خام باشد. طبق اعلام سازمان ملل متحد، کمبود موادغذایی باعث شده ۲.۳ میلیون نفر تا ماه ژوئن از ونزوئلا فرار کنند. ابهام یا ناکافی بودن دسترسی به مواد غذایی همچنین عامل چاقی بیش از حد است زیرا کسانی که منابع مالی محدودی دارند ممکن است مواد غذایی فرآوری شده ارزان‌تر که چربی، نمک و شکر بالایی دارند را انتخاب کنند و محرومیت از مواد غذایی ممکن است به تغییرات روانی و متابولیکی نیز منجر شود. پل وینترز، نایب رییس صندوق بین‌المللی توسعه کشاورزی در این باره اظهار کرد: کاهش گرسنگی مستلزم رویکردهای هدفمندی است که به ریشه فقر مزمن می‌پردازند. این امر مستلزم داشتن آمار درباره نقاط محرومیت، محدودیت‌های آنها و اطمینان از موثر بودن سرمایه‌گذاری‌های انجام شده است.

صادرات صیفی مشکلی برای داخل ایجاد نمی‌کند

مسوولان وزارت جهادکشاورزی در پی ابراز نگرانی رییس اتحادیه بارفروشان درباره بروز مشکل در تامین بازار داخلی در صورت از سرگیری صادرات گوجه فرنگی، سیب زمینی و هندوانه اعلام کردند که بازار داخلی تامین است و تنها مازاد تولید صادر می‌شود. در روزهای اخیر رییس اتحادیه بارفروشان تهران در نامه‌ای به رییس اتاق اصناف تهران نسبت به از سرگیری صادرات سیب زمینی، گوجه فرنگی و هندوانه به کشورهایی چون عراق هشدار داد و نوشت: اقلام مذکور مایحتاج اصلی مصرف خانوار ایرانی است و با در پیش داشتن ماه‌های محرم و صفر و افزایش تقاضا در این مدت و همچنین به علت آسیب دیدگی (گرما و آفت) در مورد سیب زمینی و گوجه فرنگی اگر تدبیری اتخاذ نشود، بازار دچار بحران برای مصرف کنندگان و کمبود اقلام فوق در سطح کشور خواهد شد. شاهرخ شجری مدیر کل دفتر توسعه صادرات وزارت جهاد کشاورزی در این باره در گفت‌وگو با ایرنا اظهار داشت: سیب زمینی و گوجه فرنگی مورد نیاز مصرفی کشور تامین است و ممنوعیتی در صادرات این محصولات نداریم. وی اظهار داشت: چندی پیش عراق به دلیل افزایش تولیدات داخلی خود، واردات محصولات سبزی و صیفی از جمله سیب زمینی از ایران را ممنوع کرده بود که به تازگی این ممنوعیت برداشته شده است.

وی افزود: این موضوع مربوط به ایران نیست بلکه هر زمان محصولات تولیدی کشور عراق بازار داخلی خود را تامین می‌کند، برای دیگر کشورهای صادر کننده منع صادراتی ایجاد می‌کند. به گفته شجری، اکنون عراق ورود سبزی و صیفی ایرانی را آزاد کرده است. مدیر کل دفتر توسعه صادرات وزارت جهاد کشاورزی درباره احتمال سوءاستفاده برخی با صادرات محصولات کشاورزی و مواد غذایی به دلیل افزایش نرخ ارز و حتی صادرات مجدد کالاهای وارداتی با ارز رسمی گفت: به دلیل نوسان نرخ ارز آزاد و رسمی ممکن است برخی سوءاستفاده‌هایی از این موضوع داشته باشند اما دولت تمامی تلاش خود را به کار بسته تا از صادرات بی رویه محصولات کشاورزی و مواد غذایی مورد نیاز داخلی جلوگیری کند.

با یک ابرقدرت غیرقابل پیش‌بینی چه کنیم؟

۴ راهبرد در مواجهه با امریکا

پرسش از اینکه امریکا باید با قدرت خود چه کند، مهم است اما عکس این قضیه هم حائز اهمیت است: سایر کشورها باید با قدرت ایالات متحده چه کنند؟ اگر شما در آلمان، برزیل، مکزیک، ژاپن، لهستان، افغانستان، روسیه، هند، ایران، استرالیا یا کشور دیگری حکومت می‌کردید، چگونه با یک گوریل ۸۰۰ پوندی مواجه می‌شدید که هنوز هم در صحنه جهانی بزرگ جلوه می‌کند؟

آگاهی یافتن از موضوعات مدنظر اندیشکده‌ها و موسسات مطالعات راهبردی در جهان یکی از ضرورت‌های تفکر راهبردی در ایران است. تحلیل‌گران و استراتژیست‌های ایرانی برای ارایه تحلیل‌هایی که متضمن تأمین منافع ملی باشد به شناخت گزارش‌های اندیشکده‌های خارجی نیازمند هستند. مرکز بررسی‌های استراتژیک با هدف توجه دادن کارشناسان و تحلیل‌گران کشور، و همچنین جهت اطلاع‌یابی مدیرانی که در معرض مسائل و تصمیم‌گیری‌های راهبردی هستند، نسبت به ترجمه و بنا به مورد انتشار محدود یا عمومی مجموعه‌ای از متون راهبردی اقدام می‌کند و بدیهی است که ترجمه و انتشار این گزارش‌ها به معنای تایید آن نیست. بر این اساس گزارش «چهار راهبرد که کشورها برای مواجهه با یک ابرقدرت غیرقابل پیش‌بینی به کار می‌گیرند» نوشته استفان والت که توسط فارین پالیسی در اوت ۲۰۱۸ منتشر شده، توسط مرکز بررسی‌های استراتژیک ترجمه شده است. ترجمه این گزارش به شرح زیر است:

سیاست‌مداران، کارشناسان و بسیاری از مردم عادی دوست دارند در مورد سیاست خارجی ایالات متحده بحث کنند. این مباحث معمولاً حول این سوال می‌گردد که ایالات متحده چه کاری باید با قدرت و نفوذ فوق‌العاده خود در جهان انجام دهد. آیا هدف آن باید «اول امریکا» باشد؟ یا باید «ملت اجتناب‌ناپذیر» باشد؟ یا یک «کلانتر بی‌میل»؟ «موازنه‌گر برون‌مرزی» چطور؟ یا کلاً یک چیز دیگر؟

پرسش از اینکه امریکا باید با قدرت خود چه کند، مهم است اما عکس این قضیه هم حائز اهمیت است: سایر کشورها باید با قدرت ایالات متحده چه کنند؟ اگر شما در آلمان، برزیل، مکزیک، ژاپن، لهستان، افغانستان، روسیه، هند، ایران، استرالیا یا کشور دیگری حکومت می‌کردید، چگونه با یک گوریل ۸۰۰ پوندی مواجه می‌شدید که هنوز هم در صحنه جهانی بزرگ جلوه می‌کند؟

من یک کتاب کامل در این زمینه در زمان ریاست‌جمهوری جورج بوش نوشتم. این کتاب، راهبردهای مختلفی را شناسایی نمود که دولت‌ها می‌توانند برای مهار قدرت امریکا به کار گیرند و بحث نمودم که دولت بوش کشورهای بیشتری را به مخالفت با برتری ایالات متحده ترغیب می‌نمود و موفقیت را برای تلاش‌های آنها تسهیل می‌کرد. اما هرگز پیش‌بینی نمی‌کردم که سکان کشتی دولت روزی به دست مردی با ثبات عاطفی کاپیتان کوئیگ بیفتد (من اولین نفری نیستم که این مقایسه را انجام می‌دهم).

این باعث می‌شود که پرسش در مورد مواجهه با قدرت ایالات متحده بیش از پیش اهمیت یابد. کنترل یک بازیگر قدرتمند همواره دشوار است، حتی زمانی که رهبران آن مستعد رفتار خشن و لفاظی‌های متناقض نیستند. مواجهه با یک دولت قدرتمند و یک رهبر غیرقابل اعتماد می‌تواند سخت‌تر باشد، حتی اگر بتوان روی اشتباهات فراوان و خودزنی‌های متعدد آنها هم حساب باز کرد.

کشورهای دیگر چه گزینه‌هایی دارند؟

■ موازنه‌گری

از نظر بسیاری از واقع‌نگران، دولت‌ها نوعاً در واکنش به یک کشور قدرتمند و قلدر، سعی می‌کنند بار مسوولیت را از شانه خود به دیگران انتقال داده و آنها را مجبور به مهار آن نمایند. اما اگر این کار جواب ندهد، در برابر آن موازنه ایجاد خواهند کرد. کشورها ندرتاً به تنهایی در برابر قدرت تهدیدکننده می‌ایستند، زیرا این کار باعث باز شدن راه چپاول‌گری‌های دیگر شده و آنها را با بازیچه کشور قدرتمندتر می‌سازد. در عوض، قدرت‌های عمده (و بسیاری از قدرت‌های کوچک‌تر) در واکنش به تهدیدها، به دنبال هم‌پیمانانی می‌گردند که با بسیج منابع خود برای مقاومت در برابر کشور قدرتمندتر یا خطرناک‌تر، از آنها حمایت کنند.

با توجه به اینکه ایالات متحده، با فاصله، قدرتمندترین کشور جهان است، ممکن است این انتظار وجود داشته باشد که کشورهای دیگر بطور جدی با هم هماهنگ شوند تا بتوانند واشنگتن را مهار نمایند. خوشبختانه برای امریکایی‌ها، عوامل متعددی با هم ترکیب شده‌اند تا این انگیزه را کاهش دهند. اولین عامل، جغرافیا است: چون ایالات متحده از مراکز اصلی قدرت بسیار دور است، بسیاری از موازنه‌گران بالقوه قدرت، بیشتر نگران همسایگان خود بوده و لذا در عوض، بیشتر مشتاق دریافت حمایت‌های ایالات متحده هستند. علاوه بر این، ایالات متحده طی چندین دهه روابط مستحکمی با هم‌پیمانان خود در اروپا و آسیا ایجاد کرده و این کشورها تمایلی به اخلال در این روابط امنیتی که محتاج آن نیز هستند، ندارند. سوم اینکه، هر تلاشی برای سازماندهی یک ائتلاف بزرگ ضدامریکایی با مسئله جدی اقدام جمعی مواجه خواهد بود، مگر اینکه یک رهبر متحدکننده قدرتمند (مانند اتحاد شوروی سابق) وجود داشته باشد که بتواند تلاش‌ها را سازماندهی کرده و نظم دهد. با این حال چنین کشوری از اوایل دهه ۱۹۹۰ وجود نداشته و چین هم هنوز راه زیادی در پیش دارد تا بتواند چنین نقشی را ایفا نماید. نهایتا اینکه موازنه‌گران بالقوه قدرت ممکن است به این امید باشند که دولت ترامپ صرفاً یک حرکت ناشیانه است که خیلی سریع رد می‌شود، لذا نیازی به واکنش پایدار احساس نمی‌کنند. به تمام این دلایل، کشورها مدتی علیه قدرت ایالات متحده موازنه کرده‌اند و کماکان نیز این کار را می‌کنند.

بدین سان، نشانه‌هایی هم از موازنه آشکار و هم آنچه «موازنه نرم» خوانده می‌شود، وجود دارد که زمانی اتفاق می‌افتد که کشورهای دیگر سیاست خارجی خود را به گونه‌ای هماهنگ می‌کنند که پیامد ناخواسته‌ای برای ایالات متحده داشته باشد. افزایش همکاری بین روسیه و چین، و بین این دو کشور و ایران، دقیقاً آن چیزی است که با توجه به سیاست ایالات متحده در قبال این دو کشور می‌توان انتظار داشت، و پشتیبانی ایران از دولت سوریه هم در این راستا است. در حوزه اقتصادی، کشورها در واکنش به خروج ترامپ از پیمان ترنس‌پاسیفیک و وضع تعرفه‌ها، پیمان‌های تجاری را دنبال نمودند که ایالات متحده را محروم می‌کند و همچنین مواضع خود را در نشست‌های جی ۷ (بیشتر برای آزار ترامپ) و ناتو هماهنگ نمودند. کشورهایی همچون کره شمالی و ایران هم یا با ایجاد زرادخانه تسلیحات اتمی (کره شمالی) یا با تلاش جدی برای دستیابی به آن (ایران) نسبت به ایجاد موازنه اقدام کرده‌اند تا از خود در برابر تغییر رژیم با حمایت ایالات متحده حفاظت کنند.

برش

◄ با توجه به باور ترامپ مبنی بر اینکه هر زمان بحث سیاست خارجی می‌شود «تنها من هستم که تصمیم می‌گیرم»، عجیب نیست که بسیاری از رهبران جهان سعی در ایجاد پیوندهای شخصی با ترامپ (یا با خودی‌های او مانند دامادش جارد کوشنر) داشته‌اند. به نظر می‌رسد که هم بنیامین نتانیاهو، نخست وزیر اسراییل و هم ولیعهد عربستان محمد بن سلمان این کار را با موفقیت انجام داده‌اند و به خصوص بن سلمان آزادی عمل کامل را برای جنگ در یمن به دست آورده، کشمکش با قطر و کانادا را آغاز نموده و بدون ترس از سرزنش واشنگتن، برنامه اصلاحات اقتصادی خود را به خطر انداخته است.

◄ هم دوستان و هم دشمنان، راه‌های زیادی برای مواجهه با قدرت امریکا دارند، چه در مخاطراتی که ممکن است تحمیل کند یا همراستا کردن آنها با اهداف خودشان.

اما جز اینکه ایالات متحده از کوره در برود، انتظار رفتار موازنه‌ای آشکار زیادی را ندارم. در عوض، شاهد اقدامات تأمینی فراوانی خواهیم بود، زیرا هم‌پیمانان قدیمی ایالات متحده، در برابر کاهش اعتبار ایالات متحده با بررسی ترتیبات دیگر واکنش نشان می‌دهند. زمانی که کشورهای دیگر اطلاعی از آنچه واشنگتن در آینده انجام خواهد داد، ندارند یا اطلاع کمی از آن دارند، نمی‌توان انتظار داشت طور دیگری عمل کنند.

■ امتناع‌ورزی

کشورهایی که بطور آشکارا موازنه نمی‌کنند، می‌توانند به سادگی در حفره‌های خود خزیده و از همراهی با خواسته‌های ایالات متحده امتناع بورزند. حتی ایالات متحده نیرومند هم آنقدر قدرت ندارد که نظارت کند که هر کشوری چه کاری انجام می‌دهد و خواسته خود را بر همه آنها تحمیل نماید، و این به کشورها اجازه می‌دهد زمانی که تقاضاهای ایالات متحده به نفع آنها نیست فقط نه بگویند. مکزیک از ساخت دیوار در مرز یا پرداخت هزینه آن امتناع نمود (که عجیب بود!) و ترکیه هم از بازگرداندن یک کشیش امریکایی که ادعا می‌شود در فعالیت‌های ضددولتی دخالت داشته خودداری می‌کند. کانادا، مکزیک، چین و آلمان هم بطور کلی در برابر خواسته‌های تجاری ترامپ تسلیم نشده‌اند، گرچه مصالحه توسط دو طرف ممکن است نهایتاً منجر به ایجاد ترتیبات جدید با برخی از آنها شود.

امتناع‌ورزی گاهی اوقات اشکال ظریف‌تری به خود می‌گیرد، به خصوص زمانی که کشورها نمی‌خواهند برخورد آشکاری با واشنگتن داشته باشند. برای انجام این کار، کشورهای دیگر می‌توانند رسماً با انجام اقداماتی در راستای خواسته‌های ایالات متحده موافقت کنند و سپس تا حد امکان آهسته آن را ادامه دهند. نیت این است که کار صرفاً به اندازه‌ای انجام شود که ایالات متحده راضی باشد و نقض خواسته‌ها پوشش داده شود. تعهدات ناتو برای افزایش مخارج دفاعی و وعده‌های اسراییل برای کندسازی روند شهرک‌سازی و مهاجرت و تعهدات فلسطینیان برای سخت‌گیری بیشتر در مورد تحریک‌ها، غالباً از این نوع هستند. اگر ایالات متحده کشورهای اتحادیه اروپا را با تحریم‌های ثانویه در مورد تعامل با ایران تهدید نماید، این کشورها کمترین حد ممکن نظارت را بر شرکت‌های خود اعمال کرده و بیشترین فرار و نقض تحریم ممکن را به شرکت‌های خود اجازه می‌دهند. شاید آنها ادعا کنند که (از روی بی‌میلی) مطابق با خواسته‌های ایالات متحده عمل می‌کنند، اما نباید از آنها انتظار داشت که تلاش زیادی در این راستا بکنند.

البته کره شمالی یک عامل کارکشته در این راهبرد است و به نظر می‌آید که کیم جونگ اون به سرعت در این راهبرد استاد شده است. ترامپ ادعا می‌کند زمانی که رهبران ایالات متحده و کره شمالی در ماه ژوئن با یکدیگر دیدار نمودند، کیم قول داد که تسلیحات اتمی را از بین ببرد، اما کیم هرگز واقعاً اعلام نکرد که چنین کاری می‌کند و هیچ نشانه‌ای هم از حرکت در این مسیر از خود نشان نداده است. در عوض، در آشکار سخنان زیبایی می‌زند اما در خفا امتناع می‌ورزد، راهبردی که فشار اقتصادی بر کره شمالی را کاهش داده، شکاف‌های جدیدی بین سئول و واشنگتن ایجاد نموده و جایگاه کیم را به عنوان یک سیاستمدار ارتقا داد و او همه این کارها را انجام داد بدون اینکه یک کلاهک موشکی را پیاده کرده یا توان هسته‌ای کره شمالی را به اندازه یک اتم از مواد شکافت‌پذیر کاهش داده باشد.

او چگونه می‌تواند از عواقب این کار بگریزد؟ در این مورد، امتناع ورزی جواب می‌دهد، زیرا ایالات متحده راه‌های زیادی برای فشار بر پیونگ یانگ ندارد، اما همچنین از سوی دیگر کیم هم می‌داند که ایالات متحده طرح‌ها و کارهای زیادی در سرتاسر جهان دارد و اینکه واشنگتن ناچاراً حواسش از برخی دیگر پرت خواهد شد. بنابراین، امتناع‌ورزی و دادن وعده‌هایی که هرگز محقق نمی‌شوند، برای او منطقی به نظر می‌آید.

■ پیوند

به جای تلاش برای مقابله با قدرت ایالات متحده، برخی از کشورها ترجیح می‌دهند که از این قدرت برای اهداف خود استفاده نمایند. آنها ممکن است به دنبال پشتیبانی ایالات متحده در برابر برخی از رقبای منطقه‌ای یا تلاش برای نفوذ بیشتر بر مشورت‌های سیاسی و اقدامات سیاست خارجی ایالات متحده باشند. «پیوند» با مقامات ارشد - و به خصوص رییس جمهور ایالات متحده- راهبردی است که برای اعمال نفوذ بر چگونگی نگرش این مقامات به مسائل جهانی طراحی شده و به دنبال شکل‌دهی مسیر حل این مسائل است.

در طول ۶ دهه گذشته، بسیاری از رهبران خارجی در طول زمان کوشیده‌اند تا با رهبران اثرگذار ایالات متحده پیوند برقرار کنند. نخست وزیران بریتانیا از وینستون چرچیل به بعد به دنبال یک «رابطه خاص» با ایالات متحده از طریق ایجاد ارتباطات نزدیک با تمام کسانی بودند که در کاخ سفید قرار گرفته بودند، و خارجیان دیگری همچون هلموت کهل از آلمان، شاهزاده بندر بن سلطان از عربستان سعودی و اسحاق رابین از اسراییل به وضوح از ارتباطات شخصی با همتایان امریکایی خود منتفع می‌شدند.

با توجه به باور ترامپ مبنی بر اینکه هر زمان بحث سیاست خارجی می‌شود «تنها من هستم که تصمیم می‌گیرم»، عجیب نیست که بسیاری از رهبران جهان سعی در ایجاد پیوندهای شخصی با ترامپ (یا با خودی‌های او مانند دامادش جارد کوشنر) داشته‌اند. به نظر می‌رسد که هم بنیامین نتانیاهو، نخست وزیر اسراییل و هم ولیعهد عربستان محمد بن سلمان این کار را با موفقیت انجام داده‌اند و به خصوص بن سلمان آزادی عمل کامل را برای جنگ در یمن به دست آورده، کشمکش با قطر و کانادا را آغاز نموده و بدون ترس از سرزنش واشنگتن، برنامه اصلاحات اقتصادی خود را به خطر انداخته است. همه ما به دنبال این هستیم که بفهمیم چرا ولادیمیر پوتین رییس جمهور روسیه ظاهراً ترامپ را وادار به تمکین و احترام مشابه می‌کند و ظاهراً کیم هم از این تاکتیک با موفقیت استفاده کرده است. هر سه رهبر از طریق فراهم کردن زمینه برای نمایش غرور و میل شدید ترامپ به جلب توجه، پیوند برقرار کرده‌اند و بدین سان آزادی عمل پیدا کرده‌اند که هر کاری می‌خواهند، بدون واکنش منفی از سوی کاخ سفید، انجام دهند.

با این حال، «پیوند» یک راهبرد خطاناپذیر نیست، همانطور که تجربه‌های شینزو آبه از ژاپن، امانوئل مکرون از فرانسه و جاستین ترودو از کانادا نشان می‌دهند.

این رهبران از هیچ اقدامی برای جلب توجه و ارضای میل غرور ترامپ فروگذار نکردند، اما تلاش‌های هیچ یک از آنها نتیجه‌ای در بر نداشت. اشتیاق و شیفتگی آبه به گلف نتوانست مانع ترامپ برای خروج از پیمان ترنس پاسیفیک و وضع تعرفه بر ژاپن شود، دوستی مردانه مکرون با ترامپ نتوانست باعث ترغیب رییس جمهور به حفظ پیمان هسته‌ای ایران یا ممانعت از دهن کجی به اتحادیه اروپا گردد، و ترودو با وجود تلاش‌های اولیه برای برقراری پیوند با رییس جمهور دمدمی‌مزاج، از لیست سیاه ترامپ به‌شدت عصبانی است.

بداقبالی آنها، مخالفت با ترامپ در موضوعاتی بود که او واقعاً در مورد آنها حساس بود و هیچ میزانی از دوستی و شیفتگی شخصی نمی‌توانست بر آنها غلبه کند. جذابیت‌های مکرون هم نتوانست مشورت‌هایی که ترامپ در مورد ایران از سعودی‌ها، از مشاورانی همچون جان بولتون و از ثروتمندانی چون شلدون ادلسون می‌گرفت را تحت‌الشعاع قرار دهد.

و با توجه به سابقه طولانی ترامپ در حمله به شرکای سابق (نیازی به یادآوری جابه‌جایی‌های بی‌سابقه در کارکنان کاخ سفید نیست)، این راهبرد شیوه‌ای عالی برای تضمین یک رابطه سازگار و هماهنگ با واشنگتن نیست.

■ مشروعیت‌زدایی

ایالات متحده به عنوان ابرقدرت دنیا، می‌خواهد دیگران را متقاعد کند که موقعیت مناسب این کشور بطور گسترده‌ای به نفع آنها هم هست و اینکه اقدامات امریکا به نظم جهانی حقیقی و مشروع کمک می‌کند. در مقابل، آنهایی که با ایالات متحده مخالف هستند، سعی خواهند کرد که نقش امریکا را بسیار شرورانه‌تر نشان دهند. راهبرد «مشروعیت‌زدایی» نمی‌خواهد مستقیماً قدرت ایالات متحده را از بین ببرد، بلکه در عوض، به دنبال ترغیب کشورهای دیگر جهان به ابراز انزجار از سلطه ایالات متحده، فاقد استحقاق تقلید دانستن ارزش‌های امریکا، و بطور کلی دشوارتر کردن جلب پشتیبانی دیگران توسط دولت ایالات متحده است.

استیلای دونالد ترامپ بر کاخ سفید و رفتار او به عنوان رییس جمهور، یک موهبت الهی برای تمام کسانی بوده که سعی در تخریب وجهه ایالات متحده در اکثر جهان و ایجاد تردید در مورد شایستگی اخلاقی آن دارند. یک لحظه تصور کنید که این کار چقدر آسان شده است. به جای متقاعد کردن دیگران به اینکه سیاست خارجی ایالات متحده به نفع (اکثر مردم) جهان است، رییس جمهور ایالات متحده با غرور و مکرراً اعلام کرده هدف از سیاست خارجی «اول امریکا»ی او، منفعت ایالات متحده و امتیاز گرفتن از هم‌پیمانان و مخالفان است.

با وجود ترامپ به عنوان رییس جمهور، بد جلوه دادن ایالات متحده کاری بس آسان است و تحقیقات جهانی اخیر هم در مورد این روندها، صریح و بی‌پرده هستند.

مرکز تحقیقاتی پیو در سال ۲۰۱۷ در پیمایشی در میان ۳۰ کشور دریافت که ۳۸ درصد از پاسخ‌دهندگان، قدرت و نفوذ ایالات متحده را به عنوان یک «تهدید بزرگ» قلمداد می‌کنند که این رقم ۱۳ واحد درصد بیشتر از سال ۲۰۱۳ است. در یک بررسی از ۳۷ کشور مشخص شد که اعتماد به رهبری ایالات متحده از ۶۴ درصد در دوران ریاست‌جمهوری اوباما به ۲۲ درصد در دوران تصدی ترامپ کاهش یافته است.

بطور قطع، ایالات متحده همواره به فکر منافع خود بوده و ادعاهای آن مبنی بر خیرخواهی، از روی تظاهر و ریاکارانه است. اما این کشور همیشه هم بطور غیراخلاقی عمل نکرده و در جای ممکن، هواخواه مجموعه‌ای از ارزش‌های سیاسی بوده و سعی کرده احترام شایسته به باورهای انسانی را از خود نشان دهد. حمایت از ارزش‌های اخلاقی خاص و در عین حال اذعان به اینکه برخی اوقات باید ملاحظات دیگری نیز مدنظر قرار گیرد یک چیز است، و چشم‌پوشی کامل از این ارزش‌ها (کاری که ترامپ می‌کند) چیز دیگری است.

علاوه بر این، زمانی که یک رییس جمهور، بسیار بی‌اندیشه، خودانديش، زن‌ستیز، کینه‌توز و بی‌تدبیر است و زمانی که بسیاری از همراهان و گماشته‌های او آشکارا فاسد هستند، بد جلوه دادن ایالات متحده برای دیگران بسیار آسان است. در واقع، تمسخر ترامپ و ایالات متحده به یک سرگرمی برای مقامات خارجی تبدیل شده است. اما شاید کسی تعجب کند که رهبران مهم جهان در مورد مقامات ایالات متحده و خود ترامپ در جلسات خصوصی و بدون حضور گزارشگران و با میکروفن‌های خاموش، چگونه صحبت می‌کنند. شرط می‌بندم که این صحبت‌ها از آن چیزی که ما می‌دانیم، کوبنده‌تر و منتقدانه‌تر است.

بطور قطع، برخی از کشورها از نابسامانی‌ای که ترامپ در سیاست خارجی ایالات متحده ایجاد کرده خشنود هستند. تعجبی ندارد که کارشناسان چینی، ریاست‌جمهوری او را به عنوان یک فرصت طلایی برای پکن می‌دانند، زیرا از لحاظ قدرت نرم، ترامپ واقعاً آن را خراب کرده است. آنها شاید از تعرفه‌های او ناراضی باشند، اما از آسیبی که ترامپ به جایگاه ایالات متحده در آسیا و نقاط دیگر جهان وارد کرده قطعاً خوشحالند. به‌طور مشابه، پوتین هم شاید انتظار بیشتر از ریاست جمهوری ترامپ داشت اما او هم از این ناراحت نیست که ترامپ هم‌پیمانان قدیمی ایالات متحده را به باد انتقاد گرفته و به آنها توهین می‌کند. همانطور که گفته می‌شود ناپلئون به سربازان خود می‌گفت که «زمانی که دشمن یک حرکت اشتباه انجام می‌دهد، ما باید کاملاً مراقب باشیم که مزاحمش نشویم».

نکته کلیدی در اینجا این است که هم دوستان و هم دشمنان، راه‌های زیادی برای مواجهه با قدرت امریکا دارند، چه در مخاطراتی که ممکن است تحمیل کند یا همراستا کردن آنها با اهداف خودشان. بنابراین یک کار اصلی دیپلماسی ایالات متحده، تشخیص این واکنش‌ها و انجام اقدامات ممکن برای خنثی کردن آنها است. با توجه به موقعیت ژئوپلتیک مناسب امریکا، این کار نباید خیلی سخت باشد. این کار عمدتاً مستلزم میزانی خاص از خویشتن‌داری، تمایل به رفتار محترمانه و نه تحقیرآمیز با کشورهای دیگر و رهبران آنها، و مهم‌تر از همه، توانایی عمل به گونه‌ای است که مردم بیشتری را متقاعد نماید که قدرت ایالات متحده یک نیروی خیرخواه در جهان است.

«تعادل» چالش‌ها و چشم‌اندازهای اولین طرح انسان محور ضدآلودگی هوا را بررسی می کند

مصایب دوچرخه‌سواری در تهران

گروه راه وشهرسازی | آزاده کاری |

طی سال‌های اخیر مدیران شهرهای بزرگ و پیشرفته به لزوم انسان‌محور شدن شهرها پی برده اند. در این شهرها برنامه ریزی‌های شهری بر پایه انسان محور بودن انجام می شود. اما در شهرهای در حال توسعه مانند تهران این مفهوم به تازگی در ادبیات مدیریت شهری راه پیدا کرده است و هنوز فاصله بسیاری تا انسان محور شدن دارد. مدیریت جدید شهر تهران برای شروع، طرح دوچرخه‌های اشتراکی را راه اندازی کرده و قرار است به زودی شهر تهران شاهد دوچرخه‌های نارنجی رنگی باشد که برای استفاده عموم شهروندان در نظر گرفته شده و هدف اصلی آن کمک به کاهش ترافیک و رفع آلودگی هوای شهر است.

در واقع مشکل عمده فراروی مدیریت شهری و شهروندان تهرانی، راه بندان‌های طاقت فرسا و آلودگی هوای ناشی از آن و سایر مشکلات مربوطه ناشی از استفاده بی‌رویه از اتومبیل شخصی است. با وجود این، براساس آمار منتشر شده تعداد خودروها در تهران فراتر از ظرفیت معابر این شهر است و مسئولان حمل و نقل و ترافیک شهر در گذشته بارها نسبت به تبدیل تهران به یک پارکینگ بزرگ هشدار داده‌اند. این هشدارها و نگرانی‌ها لزوم توجه بیشتر به مدهای حمل و نقلی دیگر مانند دوچرخه را یادآوری می کنند و ورود شهرداری به طرح دوچرخه‌های اشتراکی گام مهمی در این زمینه به شمار می رود.

◄ شکست طرح خانه دوچرخه

البته لایحه دوچرخه سواری در دوره مدیریت شهردار اسبق تهران و در زمان تصدی جعفر تشکری‌هاشمی بر معاونت ترافیک تصویب و در کل تهران ۱۶۰ خانه دوچرخه با ۲۷۰۰ دستگاه دوچرخه راه اندازی و منطقه ۸ به عنوان پایلوت طرح در نظر گرفته شد. شهرداری تهران جایگاه‌هایی را در معابر پر رفت و آمد شهر تهران برای دوچرخه سواری در نظر گرفت که شهروندان با مراجعه به آن با ارائه کارت شناسایی می توانستند دوچرخه ای را برای ساعاتی کرایه کنند، اما این کار رغبتی در ساکنان پایتخت به وجود نیاورد و این طرح برخلاف داشتن هزینه‌های گزاف در زمان راه اندازی، به یکباره متوقف و با شکست مواجه شد. شکست این طرح دلایل مختلفی داشت که در هنگام برنامه ریزی و اجرا مورد توجه مدیران اجرایی قرار نگرفته بود.

شاید بتوان گفت، یکی ازمهم ترین دلایل شکست این طرح شیب نامناسب و نامتوازن خیابان‌ها در مناطق شهر تهران به ویژه در مناطق شمالی پایتخت بوده است. از سوی دیگر، اطلاع رسانی مناسبی در این خصوص انجام نگرفت و بسیاری از شهروندان از وجود چنین طرحی خبردار نشدند. همچنین قرار بود ایستگاه‌های دوچرخه در مجاورت پایانه‌های اتوبوسرانی و ایستگاه‌های مترو قرار گیرد تا از این طریق مسیرهای دوچرخه‌سواری نیز به شبکه حمل‌ونقل عمومی متصل شود، اما با توجه به نامناسب بودن شرایط ایجاد خانه دوچرخه در کنار پایانه‌های اتوبوسرانی متاسفانه این کار انجام نشد. علاوه بر این دوچرخه‌هایی که برای این مراکز در نظر گرفته بودند، کیفیت کافی و درخور توجهی نداشتند و پس از مدتی مستهلک شده و قابل استفاده نبودند .با توجه به مسطح نبودن راه و طولانی بودن عمده مسیرها در سطح شهر دیگر رمقی برای شهروند دوچرخه سوار باقی نمی ماند که از دوچرخه استفاده کند.

بنابراین با این که دوچرخه ابزار حمل ونقلی مسیرهای بلند نیست، اما مسیرهای راه اندازی دوچرخه سواری به عنوان یک وسیله نقلیه تابع استانداردهایی است که در همه جای دنیا مورد توجه مدیریت شهری قرار گرفته است. مسائلی نظیر تقسیم بندی صحیح مسیر دوچرخه سواری؛ تعیین مسافت‌های استاندارد فضای حرکت دوچرخه سواران، شیب طولی، شیب عرضی، انتخاب درجه مسیر دوچرخه و روسازی سطح خیابان، از جمله مواردی است که باید مورد توجه قرار بگیرد. علاوه بر این مسائل، ضوابط ترافیکی تردد دوچرخه در سطح شهر نیز فاکتور مهمی است که توجه به آن برای حفظ جان دوچرخه سواران لازم است.

موضوعاتی مانند تعیین و رعایت میزان سرعت مجاز در مسیرهای دوچرخه سواری، فواصل توقف، تقاطعات، رمپ‌های دسترسی و ظرفیت‌های مسیر دوچرخه سواری، مسائل مهمی است که مدیران شهری باید به آن توجه ویژه داشته باشند. همچنین مواردی همچون روشنایی مسیر و محل پارکینگ دوچرخه و علائم راهنمایی و رانندگی عمودی شامل تابلوهای انتظامی، اخطاری و ایمن سازی مسیرهای دوچرخه به دلیل دریچه‌های فاضلاب و غیره باید به موارد استانداردسازی ترافیکی مسیرهای دوچرخه سواری اضافه شود.

اما با وجود ضرورت توجه به این مسائل، این فاکتورهای ترافیکی مهم در شهر تهران کمتر مورد توجه قرار گرفت یا درباره آنها کمتر اطلاع رسانی کافی برای دوستداران دوچرخه سواری انجام شده است که این موضوع نیز یکی از دلایل عدم موفقیت اجرای طرح دوچرخه در سطح شهر تهران به شمار می رود، چرا که ابهامات زیاد به ویژه در بعد ایمنی تردد باعث روگردانی مردم در استفاده از این مد حمل و نقلی خواهد شد.

◄ یک ضرورت اجتناب ناپذیر

سعید سادات نیا، کارشناس شهری در گفت و گو با «تعادل» ابعاد مختلف این طرح دوچرخه‌های اشتراکی را مورد بررسی قرار داد. به گفته سادات نیا راه حل مشکلات پیچیده کلانشهری مانند تهران در بسط حقوق عمومی است. وی در این باره توضیح داد: از جمله این حقوق عمومی، حمل و نقل عمومی است که پارامترهای مختلف دارد. در شهرهای پیشرفته یکی از شیوه‌های متداول حمل و نقل عمومی دوچرخه‌های عمومی است. این که در شهر تهران می توان از این روش استفاده کرد جای سوال دارد. البته رواج استفاده از دوچرخه یک ضرورت اجتناب ناپذیر است اما قطعا زیرساخت‌های مورد نیاز آن باید فراهم شود. استفاده از خودروی شخصی بدترین روش جا به جایی در سطح شهر است. اما باید دید آیا توانسته ایم بستر فکری در شهروندان را به وجود بیاوریم که از خودروی شخصی برای تردد استفاده نکنند. به گفته او، بستر سازی نیاز به فرهنگ سازی دارد و فرهنگ سازی باید از پایین ترین لایه‌ها و سنین پایین شروع شود. این موضوع باید برای عموم مردم نهادینه شود و قلبا به آن اعتقاد داشته باشند تا با طیب خاطر آن را انجام دهند. در خیابان‌های شهر هلسینکی فنلاند تعداد خودروها بسیار کم است و در عوض دوچرخه سواران بسیار زیاد است. این بدان معناست که مردم این شهر آگاهانه دوچرخه را برای تردد انتخاب کرده اند و از فواید استفاده از دوچرخه اطلاع کافی دارند.

وی ادامه داد: در این شهرها حمل ونقل عمومی با دوچرخه ترکیب می شود به این معنی که افراد می توانند از منزلشان تا ایستگاه مترو با دوچرخه بروند و در آن جا دوچرخه خود را پارک کنند و با مترو مسیر خود را ادامه می دهند. البته این کار نیاز به صرف هزینه‌های بسیار دارد. هر چند ممکن است این هزینه در ابتدا سنگین باشد اما در دراز مدت منافع مادی و اجتماعی برای شهر و شهروندان خواهد داشت.

◄ تجربه شهرهای موفق

سادات نیا درباره تجربه دیگر کشورها نیز گفت: تجربه دیگر کشورها نشان از این دارد که دوچرخه سواری در کشورهایی موفق بوده که تقاضای مردم در کنار ایجاد زیرساخت‌ها به موازات هم پیش رفته است و لزوما شامل شهرها و کشورهایی که بدون شیب و یا با شیب کم هستند، نمی‌شود. شهرهای سانفرانسیسکو یا ونکوور نمونه موفقی هستند که با وجود داشتن شیب زیاد توانسته‌اند با برنامه‌ریزی چندساله و با توسعه مسیرهای دوچرخه و فرهنگسازی برای دوچرخه‌سواری، ترافیک و آلودگی هوا را کاهش دهند. همچنین در مکزیکوسیتی، از سال ۲۰۱۰ طرح دوچرخه اشتراکی به‌صورت متصل به شبکه حمل‌ونقل عمومی اجرا شده و با احداث ۳۸۶ ایستگاه و به کارگیری بیش از ۶۵۰۰ دوچرخه اشتراکی به ۲۰۰هزار نفر از شهروندان خدمت‌رسانی کرده است. بر اثر اجرای این طرح از تولید گاز دی اکسید کربن به میزان ۵۰۰ تن در سال کاسته شده و ۵ درصد استفاده از خودروهای شخصی و ۸درصد استفاده از تاکسی کاهش یافته است؛ همچنین ۸۲درصد شهروندان از این سیستم ابراز رضایت کرده‌اند. به‌نظر می‌رسد، دوچرخه به شرط برنامه‌ریزی دقیق مدیریت شهری می‌تواند در تهران نیز به‌عنوان یک وسیله حمل و نقل انسان‌محور حداقل در یک سیکل ترکیبی با سایر وسایل حمل‌ونقل یا به‌عنوان ابزار اصلی در مسیرهای کوتاه جای خود را باز کند.

◄ شیب تهران، مهم‌ترین مشکل

این کارشناس شهری یکی از مشکلات اجرای طرح دوچرخه اشتراکی را شیب تهران دانست و گفت: تهران روی دامنه کوه با شیب ۵ درصد قرار دارد و این میزان شیب دوچرخه سواری را با مشکل مواجه می کند. در سربالایی‌ها رکاب زدن مشکل می شود و در سرازیری دوچرخه سوار باید تسلط و کنترل دایم داشته باشد. شیب ۵ درصدی تهران در جهت‌های شمالی – جنوبی است که شیب زیادی بوده و دوچرخه سواری برای عموم مردم را مشکل می کند مگر این که از دوچرخه‌های پیشرفته و دنده ای یا دوچرخه برقی استفاده شود که به دلیل گران بودن این نوع دوچرخه‌ها تهیه آن در این شرایط برای شهرداری تهران مقدور نیست اما در جهت‌های شرقی – غربی که شیب نداشته یا شیب کمی دارند دوچرخه سواری بهتر جواب می دهد. بزرگ ترین طول تهران، طول شرقی – غربی آن است و حدود ۸۰ کیلومتر است و قطعا مسیرهای دوچرخه سواری می تواند تاثیر خوبی در وضعیت حمل و نقل شهر داشته باشد.

به گفته این کارشناس، یکی دیگر از مشکلات در این مسیر، تسلط فرهنگ اولویت اتومبیل شخصی بر سایر وسایل حمل و نقل عمومی و نیز وجود راهنمایی و رانندگی به شدت بی قانون است که در تهران عادی شده است. در حقیقت در تهران اولویت رانندگی با خودروهاست وحقوق عابران پیاده و دوچرخه سواران تحت تاثیر خودروها قرار گرفته است.بنابراین همزمان با توسعه فرهنگ دوچرخه سواری و آماده سازی بسترهای لازم باید قوانین موردنیاز با آن هم تدوین شوند.ایجاد مسیرهای دوچرخه ایمن، مسیرهای عابرپیاده ایمن و ترکیب مسیرهای دوچرخه سواری از ایستگاه‌های انتهایی به خطوط اتوبوس مترو از پیش نیازهای اصلی این طرح است.

وی با بیان این که سرمایه گذاری در این زمینه کار بسیار درستی است، تصریح کرد: این سرمایه گذاری باید در زمینه فرهنگی، تربیتی، آموزش از سنین پایین، بسط حقوق اجتماعی و مشارکت مردم انجام شود. شورایاری محله‌ها، شوراهای شهر و تشکل‌های مردم نهاد باید این آموزش‌ها را انجام دهند که بسیار کمک کننده خواهد بود. معتقدم این طرح مورد استقبال شهروندان قرار می گیرد اما مسوولان باید صبوری کنند و با ایجاد بسترهای مناسب، تدوین قوانین و آموزش شهروندان طرح را پیش ببرند.همچنین پلیس راهنمایی و رانندگی نیز باید به منظور حفظ امنیت دوچرخه سواران سخت گیری بیشتری نسبت به خودروهای شخصی داشته باشد تا مردم مجبور شوند تا قوانین راهنمایی و رانندگی را رعایت کنند.

◄ شیب خیابان بازدارنده نیست

این کارشناس شهری در پاسخ به این که آیا شیب برخی از خیابان‌های تهران می تواند مانع بازدارنده جهت توسعه دوچرخه سواری شود، گفت: نه اصلا این گونه نیست. بسیاری از مسیرها، مسیرهای محلی است و تردد در محدوده‌های مخصوص است .خیلی اوقات مسیر خانه تا محل کار یا ایستگاه مترو کوتاه است و حتی برای خریدهای روزمره می توان از دوچرخه استفاده کرد و این گونه نیست که بگوییم در تهران نمی توان دوچرخه سواری کرد.همان طور که گفتم طول شرقی-غربی بهترین مسیر دوچرخه سواری در تهران است.در مناطق گسترده مانند منطقه ۲۲ می‌توان به راحتی این موضوع را جا انداخت. منطقه ۲۲ منطقه جدیدی است و باید در تمام معابر و خیابان‌هایش این موضوع دیده می شد. هر چند طرح منطقه ۲۲ به خطا رفته و بارگذاری جمعیتی آن بیشتر از آن چه در برنامه‌های جامع دیده شده، انجام گرفته است. قرار بود این منطقه جزو ذخایر تنفسی تهران باشد اما اکنون ظرفیت جمعیتی آن به جای ۲۵۰ هزار حدود ۵۰۰ هزار نفر است که جای سوال دارد. با این وجود، این منطقه به دلیل شیب کم و فواصل کم محله‌ها می‌تواند منطقه مناسبی برای دوچرخه سواری باشد.وی با بیان این که طرح دوچرخه اشتراکی در اکثر نقاط تهران جواب می دهد، عنوان کرد: در مناطق مرکزی تهران می توان تردد خودروهای شخصی را به طور کامل حذف کرد. منطقه حصار ناصری و تمام منطقه مرکزی تهران می تواند خالی از خودروهای شخصی شود و اجازه تردد به آن را نداد. این طرحی بود که ۱۰ سال پیش به شهرداری دادم و طرح اولیه‌ای هم برای آن تهیه کرده بودم که عبور و مرور ماشین‌ها جز خودروهای خاص در این مناطق محدود شود تا یک منطقه تاریخی و فرهنگی شکل بگیرد. در این مناطق دوچرخه خیلی خوب جواب می دهد شیب این مناطق هم به نسبت شمال شهر کمتر و حدود ۲ تا ۳ درصد است .

برش

تهران روی دامنه کوه با شیب ۵ درصد قرار دارد و این میزان شیب دوچرخه سواری را با مشکل مواجه می کند. در سربالایی‌ها رکاب زدن مشکل می شود و در سرازیری دوچرخه سوار باید تسلط و کنترل دایم داشته باشد. شیب ۵ درصدی تهران در جهت‌های شمالی – جنوبی است که شیب زیادی دارد و این میزان شیب دوچرخه سواری را مشکل می کند مگر این که از دوچرخه‌های پیشرفته و دنده ای یا دوچرخه برقی استفاده شود که به دلیل گران بودن این دوچرخه‌ها تهیه آن در این شرایط برای شهرداری مقدور نیست اما در جهت‌های شرقی – غربی که شیب نداشته یا شیب کمی دارند دوچرخه سواری بهتر جواب می دهد

◄ آلودگی هوا و دوچرخه سواری

به گزارش تعادل، یکی دیگر از عامل‌های بازدارنده برای توسعه دوچرخه سواری آب و هوا به خصوص سرما و بارندگی است. به طور معمول پس از هر بارندگی آبپاشی از سوی خودروها، موجب اختلال در وضعیت و حرکت دوچرخه‌سواران می‌شود. البته نظرات مختلفی در مورد میزان تأثیر بارندگی و به طور کلی شرایط جوی بر دوچرخه‌سوارانی که هرروزه و به طور مرتب دوچرخه‌سواری می کنند، وجود دارد. برخی اعتقاد دارند که آب و هوا، در هر صورت بر دوچرخه‌سواری تأثیر می گذارد و برخی دیگر بین دوچرخه‌سوارانی که هر روزه از دوچرخه استفاده می کنند به عنوان وسیله نقلیه و آن‌هایی که گهگاه و به عنوان تفریح از دوچرخه استفاده می‌کنند، تفاوت قائل می‌شوند. بنا به نظر این گروه‌ها، دوچرخه‌سواری هرروزه در فصول پاییز و بهار بهترین شرایط و در فصل زمستان بدترین شرایط را دارد. در عین حال دوچرخه‌سواری تفریحی که به صورت نامرتب انجام می‌شود، اصولاً حساسیت کمتری نسبت به شرایط آب و هوایی از خود نشان می‌دهد.

هر چند یکی از اهداف توسعه و ترویج فرهنگ دوچرخه سواری کاهش آلودگی هواست اما برخی کارشناسان معتقدند به دلیل این که آلودگی هوای تهران بالاست بنابراین دوچرخه سواری در این هوا برای دوچرخه سواران ضرر دارد و منجر به افزایش بیماران تنفسی در شهر می شود. در واقع هیچ شکی نیست که یکی از راه‌های مقابله با مشکلات زیست محیطی شهرها دوچرخه است. اما این را نباید از نظر دور داشت که هوای آلوده تأثیر منفی بر دوچرخه‌سوار می گذارد. این یک معضل تصمیم گیری برای مدیریت شهری است که باید برای آن حد قابل قبولی مشخص شود تا هم سیاست ترویج دوچرخه که منافع عام دارد پیش برده شود و هم افرادی که از مسیرهای آلوده با دوچرخه عبور می کنند کمتر صدمه ببینند.

بررسی‌های پزشکی نشان می‌دهد که دوچرخه‌سوارانی که از نزدیکی یک محل پرترافیک عبور می کنند ۱۰ برابر بیشتر آلودگی را وارد بدن خود می کنند تا افراد پیاده‌ای که در آن محل توقف کرده‌اند. برای مقابله با این مشکل باید در صورت امکان مسیر دوچرخه از مناطق با آلودگی کمتر عبور داده شود و در صورتی که ممکن نباشد بهتر است دوچرخه‌سواران از ماسک استفاده کنند. از سوی دیگر بر طبق مطالعاتی که در استرالیا و اروپا به طور مستقل انجام شده علیرغم آنکه دوچرخه‌سواران ۲ تا ۳ بار بیشتر از رانندگان تنفس می کنند نسبت به رانندگان وسایل نقلیه موتوری آلودگی کمتری را جذب می کنند.سعید سادات نیا اما معتقد است آلودگی هوا نباید به عنوان مانعی برای دوچرخه سواری به شمار آید. به گفته وی، این دیدگاه به معنای آن است که خودروهای بیشتری را وارد شهر کنیم.

◄ غیبت فرهنگ سازی

سادات نیا با تاکید بر این که قوانین مرتبط با دوچرخه بسیار محدود است، تصریح کرد: دوچرخه سواری در سطح شهرها همانند رانندگی دارای ضوابط تردد است و با دوچرخه سواری در محیط طبیعی که تنها جنبه تفریحی دارد، تفاوت‌های زیادی دارد. اما این فاکتور مهم نیز هرگز برای دوستداران این وسیله نقلیه، آن هم درشهری که مسیر ترافیک آن به دلیل اشباع و اخلال با مشکلات زیادی رو به رو بوده، به درستی روشن نشده است.

وی ادامه داد: به عنوان مثال، طبق ماده ۱۰۹ رانندگان وسائل نقلیه غیر موتوری مانند دوچرخه و موتورسیکلت باید طبق ضوابطی در شهر تردد کرده و به خودروها علامت بدهند. مطابق تبصره‌های این ماده دوچرخه سواران برای توقف دست چپ را پایین نگه داشته و برای تغییر یا گردش به چپ دست چپ را به طور افقی نگه دارند یا اینکه دوچرخه سواران باید در مسیر ویژه ای که برای آنها تعیین شده حرکت کنند. در صورتی که به صورت جمعی از این وسیله استفاده می کنند نیز باید در یک ردیف حرکت کنند. اما با وجود اهمیت آموزش‌های راهنمایی و رانندگی این مسائل هرگز به درستی برای دوچرخه سواران روشن نشده است.

این کارشناس شهری تاکید کرد: همان طور که عنوان کردم باید شرایط برای استفاده از خودروهای شخصی سخت تر از قبل شود. باید با فرهنگ سازی گسترش حمل و نقل عمومی و آموزش مردم برای استفاده از وسایل حمل و نقل عمومی، آن را به استفاده از وسایل حمل و نقل پاک مانند دوچرخه تشویق کنیم. متاسفانه ما هنوز با اندیشه‌های توسعه ای نیم قرن پیش شهر را اداره می کنیم و با این دیدگاه نمی توان شهر را اداره کرد.امیدوارم شهرداری در اجرای این طرح از متخصصان و کارشناسان واقعی استفاده کند و این طرح به ثمر بنشیند.

برش

سعید سادات‌نیا، کارشناس شهری:

دوچرخه سواری در سطح شهرها همانند رانندگی دارای ضوابط تردد است و با دوچرخه سواری در محیط طبیعی که تنها جنبه تفریحی دارد، تفاوت‌های زیادی دارد. اما این فاکتور مهم نیز هرگز برای دوستداران این وسیله نقلیه، آن هم درشهری که مسیر ترافیک آن به دلیل اشباع و اخلال با مشکلات زیادی رو به رو بوده، به درستی روشن نشده است. به عنوان مثال، طبق ماده ۱۰۹ رانندگان وسائل نقلیه غیر موتوری مانند دوچرخه و موتورسیکلت باید طبق ضوابطی در شهر تردد کرده و به خودروها علامت بدهند. مطابق تبصره‌های این ماده دوچرخه سواران برای توقف دست چپ را پایین نگه داشته و برای تغییر یا گردش به چپ دست چپ را به طور افقی نگه دارند یا اینکه دوچرخه سواران باید در مسیر ویژه ای که برای آنها تعیین شده حرکت کنند. در صورتی که به صورت جمعی از این وسیله استفاده می کنند نیز باید در یک ردیف حرکت کنند. اما با وجود اهمیت آموزش‌های راهنمایی و رانندگی این مسائل هرگز به درستی برای دوچرخه سواران روشن نشده است

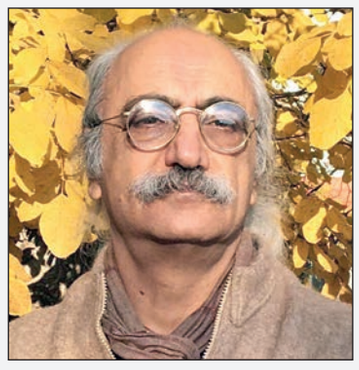

گفت‌وگو

◄ ورود دوچرخه‌های نارنجی به شهر از اواسط مهر

گروه راه و شهرسازی | شهرداری تهران درنظر دارد به‌منظور کاهش آلودگی هوا و نیز کاهش حجم ترافیک پایتخت طرح دوچرخه‌های اشتراکی را اجرا کند. هر چند محسن پورسیدآقایی، معاون حمل و نقل شهرداری تهران عنوان کرده بود که ۵ هزار دوچرخه اشتراکی نارنجی رنگ از پنج‌شنبه هشتم شهریور وارد شهر تهران خواهد شد، اما این اتفاق نیفتاد و سعید بابا یوسفی، مجری طرح دوچرخه‌های اشتراکی از راه اندازی این طرح در اواسط مهر ماه خبر داد.

سعید بابایوسفی در گفت و گو با «تعادل» درباره این دوچرخه‌ها توضیحاتی ارایه کرد و گفت: این طرح به صورت پایلوت در دانشگاه شهید مدرس اجرایی شده و باتوجه به این که تعطیلات تابستانی دانشگاه، استقبال دانشجویان بسیار خوب بود. ما ابتدا ۵۰ دوچرخه در این دانشگاه قرار دادیم که بعد از یک هفته درخواست کردند ۵۰ دوچرخه دیگر اضافه کنیم. تا امروز دوچرخه‌ها در این دانشگاه حدود ۱۲۰۰ کیلومتر راه رفته‌اند. تا پایان این ماه در دانشگاه تربیت مدرس فعالیت می کنیم.

وی ادامه داد: برای اجرای این طرح در سطح شهر یکسری زیر ساخت‌ها باید آماده شود و همچنین مجوزهای لازم را باید از شهرداری بگیریم. به محض این که زیرساخت‌های حداقلی مد نظر ما و شهرداری آماده شود طرح را در سطح شهر اجرا خواهیم کرد.

وی درباره زیرساخت‌های مورد نیاز این طرح گفت: اجرای کامل طرح دوچرخه اشتراکی نیاز به برنامه‌های بلندمدت دارد که در ادامه با شهرداری در این خصوص وارد تعامل خواهیم شد.همچنین نیاز داریم در اماکنی می خواهیم دوچرخه‌ها مستقر شوند فضایی به ما اختصاص داده شود تا به عنوان پارکینگ دوچرخه از آن استفاده کنیم. این اماکن باید نزدیک مترو و دیگر وسایل حمل ونقل عمومی باشد.همچنین باید علاقه مندان مطمئن شوند همیشه در اطراف مترو می توانند به دوچرخه دسترسی داشته باشند. در آینده نیاز داریم تا برای این پارکینگ‌ها المان شهری نیز در نظر گرفته شود تا شهروندان راحت تر بتوانند به این پارکینگ‌ها دسترسی داشته باشند.

بابایوسفی درباره مسیرهایی که برای دوچرخه سواری در نظر گرفته اند نیز توضیحاتی ارایه کرد و گفت: چهار مسیر اصلی که در طرح اولیه داریم به این شرح است، خیابان آزادی حد فاصل استاد معین تا پیچ شمیران، منطقه دوم خیابان مطهری، منطقه سوم خیابان شهید بهشتی و منطقه چهارم حد فاصل هفت تیر تا انتهای بلوار کشاورز است. این مسیرها جز مسیرهایی است که ممکن است بیشتر جنبه تفریحی داشته باشند مانند دریاچه چیتگر و بام لند. در منطقه بام لند به دلیل این که محصور نیست دوچرخه ممکن است به هر مکانی در منطقه ۲۲ برود .البته در مسیرهای اصلی نیز این اتفاق خواهد افتاد و دوچرخه‌ها می توانند از مسیرهای اصلی خارج و در سطح شهر پخش شوند اما مسیرهای اولیه همین‌هایی است که نام بردم.

مجری طرح دوچرخه اشتراکی در پاسخ به این که آیا امکان سرقت این دوچرخه‌ها وجود دارد یا خیر، توضیح داد: هر چند دوچرخه‌ها مجهز به جی پی اس هستند اما امکان سرقت دوچرخه در چنین طرحی در همه دنیا وجود دارد. برای مثال در دانشگاه مدرس نیز با توجه به اینکه طرح به شکل آزمایشی انجام می‌شود از حراست دانشگاه خواسته بودیم که دوچرخه‌ها از دانشگاه خارج نشوند اما هر روز شاهد این هستیم که دانشجویان دوچرخه‌ها را از محل دانشگاه بیرون برده و نزدیک خوابگاه خودرها می کنند.این دوچرخه‌ها را توسط مانیتورینگ رصد کرده و دوچرخه‌هایی که برگشت داده نمی‌شوند را توسط نیروهای خودمان جمع‌آوری می کنیم. تمام دوچرخه‌ها در اتاق مانیتورینگ رصد می‌شوند و اینکه دوچرخه‌ای سرقت شود آلارم‌های خاص خودش را دارد.

وی در پاسخ به اینکه در صورت اجرای همگانی طرح و زیاد شدن تعداد کاربران موضوع رها کردن دوچرخه‌ها در دور دست مشکل ایجاد نمی کند و آیا نیاز به نیروهای بیشتر نخواهید داشت، گفت: تعداد نیروهای خود را متناسب با تعداد دوچرخه‌هایی که وارد شهر می کنیم افزایش خواهیم داد که شامل نیروهای حمل‌ونقل و لجستیک، نیروهای حراست و نیروهای تعمیر و سرویس می‌شود. اما نکته‌ای که باید در نظر گرفت این است که وقتی دوچرخه وارد شهر شود نیازی به برگرداندن آن نیست. دوچرخه در همان جایی که رها شده می‌ماند تا یوزر بعدی سراغش برود. همچنین مایک سیستم هوشمند مصنوعی داریم که به ما می گوید دوچرخه‌ای ۱۲ ساعت بلااستفاده در یک مکان رها شده یا در منطقه‌ای درخواست زیاد بوده اما دوچرخه نیست. برای حل این مشکل نیروهای لجستیک ما با ماشین‌های سبک و سنگین وارد شهر شده و جابه‌جایی دوچرخه‌ها را انجام می دهند و آنها را در امکانی که تردد و درخواست بیشتری نیاز است، جاگذاری می کنند.

بابایوسفی با بیان اینکه بسیاری از قوانین استفاده از دوچرخه‌های اشتراکی در اپلیکشین مخصوص این دوچرخه‌ها آورده شده است، ادامه داد: کسی که علاقه‌مند است از دوچرخه‌های اشتراکی استفاده کند ابتدا باید اپلیکشین مورد نظر را دانلود و نصب کند. در این اپلیکشین باید یکسری ضوابط خدمات رسانی را بخواند و تایید کند. همچنین در این اپلیکشین جدول امتیازات داریم و یوزر باید بداند که چگونه می تواند امتیاز کسب کند و چگونه امتیاز از دست خواهد داد. این امتیازها برای استفاده کننده بسیار مهم است. دوچرخه باید در اماکنی پارک شود که ممنوع نشده باشد. برای مثال پارک در وسط خیابان، جلوی در پارکینگ منازل و جاهایی که برای رفت و آمد دیگران مشکل ایجاد کند باعث اخذ امتیاز منفی خواهد شد.

اخبار

آمازون حق امتیاز قفس را برای کارمندانش ثبت کرد

دیلی‌میل | یک شرکت خرده فروشی آنلاین حق امتیاز اختراع قفسی را ثبت کرده که کارمندان درون آن قرار می‌گیرند و می‌توانند وارد منطقه‌های تمام رباتیک انبار شوند.
آمازون حق امتیاز اختراع جدیدی ثبت کرده است. طبق این حق امتیاز کارمندان درون قفس‌هایی قرار داده می‌شوند تا بخش‌هایی از انبار را رصد کنند که توسط ربات‌ها کنترل می‌شود.
این حق امتیاز در ۲۰۱۶ میلادی ثبت شده است.
در این حق امتیاز سیستمی در نظر گرفته شده که به انسان اجازه می‌دهد بطور ایمن وارد منطقه ربات‌ها شود و کالاها را تحویل دهند. این قفس، یک راه حمل و نقل انسان نام گرفته است.
یک بازوی رباتیک به قفس متصل است و به کاربر اجازه می‌دهد کالاها را بردارد.
انبارهای بزرگ آمازون حاوی منطقه‌هایی حصارکشی است که ربات‌ها در آنها مشغول انتقال و تحویل کالاها به کارمندان هستند.
کارمندان برای حفظ ایمنی نمی‌توانند وارد این منطقه بشوند.

خرید آنلاین با تکان دادن سر

انگجت | خرید آنلاین از سایت‌های اینترنتی در صورتی که نتوانید به هر علت از دست هایتان استفاده کنید، کار ساده‌ای نیست. امای —بی این کار را با حرکات سر ممکن کرده است.
بسیاری از کاربران خریدهای آنلاین خود را با گوشی انجام می‌دهند، اما نمی‌توانند هر دو دست خود را برای لمس نمایشگر و انتخاب اقلام مختلف به کار بگیرند.
ای بی خرید اینترنتی را با اجرای طرحی موسوم به HeadGaze ساده‌تر کرده است. در قالب این طرح کاربران می‌توانند از قابلیت ردگیری حرکات سر گوشی آیفون ایکس برای خرید آنلاین بهره بگیرند.
HeadGaze از کیت واقعیت افزوده اپل برای شبیه سازی و تولید یک قلم مجازی استفاده می‌کند و این قلم حرکات سر کاربر را دنبال می‌کند و ترکیب توانمندی‌های این قلم با رابط کاربری ای —بی جابه‌جاشدن در صفحه با حرکات سر، انتخاب اقلام مختلف و غیره را ممکن می‌کند.
کدهای HeadGaze هم برای بررسی عمومی در سایت GitHub موجود است.

تیشرتی که از سکته قلبی جلوگیری می‌کند

دیلی‌میل | تیشرتی ابداع شده که در آن الکترودهایی برای رصد قلب نصب شده است تا از سکته جلوگیری کند.
یک تیشرت فناورانه به نام Cardioskin ابداع شده است که فعالیت قلب و هرگونه بی‌نظمی در ریتم قلب را رصد می‌کند. به این ترتیب می‌توان از سکته قلبی بیمار اجتناب کرد.
علاوه بر آن با کمک این تیشرت هوشمند می‌توان دلیل غش کردن فرد را نیز کشف کرد.
به هر حال این لباس مجهز به الکترودهایی است که در پارچه تنیده شده‌اند و به‌طور مداوم فعالیت الکتریکی قلب را رصد می‌کنند.
این الکترودها با یک تراشه کوچک در لباس اتصال برقرار می‌کنند. تراشه مذکور بطور بی سیم نتایج بررسی را به اپلیکیشنی در موبایل بیمار ارسال می‌کند.
این اپلیکیشن اطلاعات جمع آوری شده را در اختیار یک کاردیولوژیست قرار می‌دهد تا ارزیابی شوند.
Cardioskin را می‌توان ۳۵ بار شست و استفاده کرد.
در اصل این تیشرت برای بهبود روند رصد شرایط خطرناک قلبی مانند فیبریلاسیون مفصلی (artial fibrillation) ابداع شده است. این بیماری به ناهماهنگی ضربان قلب منجر می‌شود که ریسک سکته را بالا می‌برد.

ابداع شلوار رباتیک برای سالمندان

تلگراف | محققان انگلیسی شلوار رباتیکی ابداع کرده‌اند که به افراد سالمند کمک می‌کند به راحتی بایستند و راه بروند.
محققان دانشگاه بریستول مشغول ابداع یک شلوار هوشمند با ماهیچه‌های مصنوعی هستند که به افراد ناتوان کمک می‌کند بایستند.
این طرح برای کمک به افراد سالمند و ناتوان ابداع شده تا آنها بتوانند حرکت کنند. به این ترتیب این افراد می‌توانند بطور مستقل برای مدت طولانی‌تری زندگی کنند. این پروژه Right Trousers نام گرفته است.
شلوارهای رباتیک قرار است تا ۱۰ سال دیگر به بازار عرضه شوند و در آنها فناوری‌های مختلفی به کار رفته است، از جمله پنوماتیک‌ها پلاستیک، گرافن و الکترودهایی که حرکات ماهیچه و استخوان را تقلید می‌کنند.
حباب‌های پلاستیکی داخل شلوار منبسط می‌شوند و مانند ماهیچه مصنوعی عمل می‌کند. به این ترتیب افراد می‌توانند بایستند.
همچنین بخش‌هایی از شلوار از جنس گرافن نرم تهیه می‌شود که با گذر گرما از آنها، سخت می‌شوند و به این ترتیب از مچ پا هم محافظت می‌کنند.
این پروژه با بودجه ۲ میلیون پوندی هیات تحقیقات علوم فیزیکی و مهندسی انجام شده است.

بررسی وضعیت نرخ گذاری بسته‌های اینترنت

تعرفه اینترنت شبانه و روزانه باید یکسان باشد

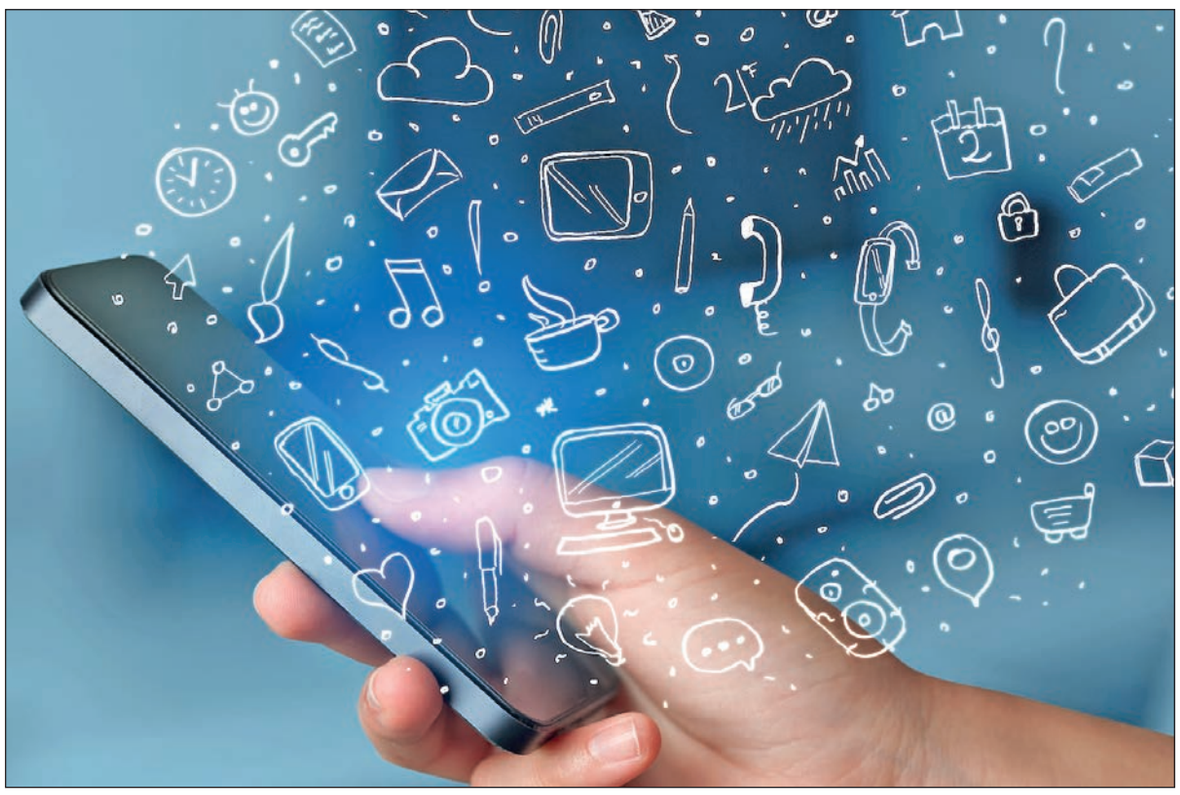

گروه دانش و فن |
در پی اعتراض کاربران به تغییر نرخ بسته‌های روزانه و شبانه اینترنت موبایل، و تخلف اپراتورها نسبت به قیمت‌گذاری بسته‌ها، نسترن محسنی معاون بررسی‌های فنی و صدور پروانه سازمان تنظیم مقررات و ارتباطات رادیویی در مصاحبه‌ای گفته است که «در مقررات چیزی به عنوان تقسیم شبانه و روزانه نداریم؛ در واقع اگر تعرفه‌ای اعلام شده، برای همه ساعات شبانه‌روز یکسان است و چنین تقسیم‌بندی نداریم. البته فروش بسته به این صورت که بخشی از حجم مخصوص شب و بخشی از آن مخصوص روز باشد، خلاف مقررات نیست بلکه باید میزان تعرفه در تمام شبانه‌روز به یک میزان باشد.
این در حالی است که قرار براین است که با اجرای طرح آزادسازی تعرفه‌های اینترنت، اپراتورها بتوانند برای ساعاتی که پیک ترافیکی پایین است، پیشنهادهای ارزان‌قیمت‌تری به مشترکان خود ارایه دهند.
براساس این گزارش کاربران تلفن همراه به دلیل تغییر نرخ بسته‌های ترکیبی اینترنت موبایل (بسته‌های روزانه و شبانه) که توسط اپراتورها ارایه شده است و به نوعی گران شدن بسته‌ها، نارضایتی خود را در شبکه‌های اجتماعی به وزیر ارتباطات اعلام می‌کنند.
کاربران تلفن همراه می‌گویند که اپراتورها در تعریف مدل جدید بسته‌های اینترنت خود، آنها را مجبور به خرید بسته‌های ترکیبی می‌کنند و کاربر مجبور است در کنار اینترنت روزانه، اینترنت شبانه نیز دریافت کرده و هزینه‌ای برای هر دو زمان پرداخت کند.
به بیان دیگر تعریف مدل جدید بسته‌های ترکیبی اینترنت موبایل باعث شده تا کاربر حق انتخاب دیگری با همان قیمت، نداشته باشد و برای حجم شبانه اینترنت که تا پیش از این از سوی اپراتورها رایگان ارایه می‌شد، به ناچار هزینه پرداخت کند که این مساله افزایش قیمت اینترنت مصرفی را به دنبال دارد.
این در حالی است که سال گذشته، اپراتورها در تعریف بسته‌های خود، بسته‌های اینترنت شبانه نامحدود ارایه می‌دادند که با رضایت کاربران همراه بود.
آن زمان سازمان تنظیم مقررات و ارتباطات رادیویی در ابلاغیه‌ای، اپراتورها را ملزم به تغییر و حذف برخی از بسته‌هایشان کرد و اپراتورها مجبور شدند با تغییر برخی از بسته‌ها، بسته‌های نامحدود شبانه خود را نیز حذف کنند. اما با وجود اعتراض کاربران شب زنده‌دار که از اینترنت رایگان شبانه برای دانلود فیلم و سریال استفاده می‌کردند، رگولاتوری تاکید کرده بود که بسته‌های ترکیبی اینترنتی شبانه که عمدتا از ساعت ۲ شب تا ۷ صبح برای کاربران رایگان هستند، یا بسته‌هایی که صرفا برای شب ارایه می‌شوند و کاربر باید پول جداگانه‌ای برای آنها بپردازند جایگاهی در مقررات ندارند و باید حذف شوند. اما هم اکنون مشکلی که اعتراض کاربران را به همراه داشته این است که اپراتورها برای تمام بسته‌ها در کنار نرخ روزانه، گیگ شبانه هم اضافه کرده و کاربر مجبور است برای خرید بسته، حتی اگر نخواهد از اینترنت شبانه استفاده کند، پول آن را بپردازد.
این در حالی است که، چندی پیش محمدجواد آذری جهرمی وزیر ارتباطات و فناوری اطلاعات در پاسخی مبنی بر اعتراض کاربران از نحوه تعریف بسته‌های جدید اینترنت موبایل گفت: «این موضوع را شنیده‌ام اما هنوز به صورت کامل آن را پیگیری نکرده‌ام. اما به محض مشخص شدن موضوع آن را اطلاع‌رسانی خواهم کرد.» وی پیش‌تر نیز گفته بود که ارایه بسته‌های ترکیبی شبانه و روزانه توسط اپراتورها ممنوع شده و دیگر نباید ارایه شوند.

تذکر به اپراتورهای متخلف

در ادامه پیگیری این موضوع و با توجه به اینکه تغییری در مدل قیمت گذاری بسته‌های اینترنت موبایل از سوی اپراتورها ایجاد نشده است، حسین فلاح جوشقانی معاون وزیر ارتباطات و رییس سازمان تنظیم مقررات و ارتباطات رادیویی اظهار داشت: رگولاتوری این موضوع را رصد می‌کند و اگر فروش اینترنت، خلاف تعرفه اعلام شده و خلاف مقررات باشد، با آن برخورد و اعمال قانون خواهد کرد. به گزارش مهر، وی در پاسخ به اینکه چرا اپراتورها در قیمتگذاری بسته‌های اینترنت، کاربران را مجبور به خرید اینترنت شبانه در کنار روزانه می‌کنند، ادامه داد: تاکنون مدل بسته‌های اینترنت اپراتورهای موبایل به گونه‌ای بود که بسته‌های ترکیبی با قیمت‌های کم و یا حجم رایگان به کاربران پیشنهاد می‌شد تا کاربر تشویق به استفاده شود. اما باید این موضوع مورد بررسی قرار گیرد که هم اکنون آیا اپراتورها حق انتخاب را از کاربر گرفته‌اند و یا خیر.
معاون وزیر ارتباطات با تاکید براینکه این موضوع را بررسی می‌کنیم و درصورتی که اپراتور حق انتخاب را از مردم گرفته باشد به آنها تذکر و اخطار می‌دهیم، خاطرنشان کرد: موضوع توسط معاونت نظارت و اعمال مقررات رگولاتوری مورد بررسی قرار می‌گیرد و اگر لازم بود، بسته‌های اینترنت اپراتورها اصلاح خواهد شد.
فلاح جوشقانی با بیان اینکه معمولا مایل نیستیم که اپراتورها با بسته‌های ترکیبی اینترنت، مردم را به شب بیداری سوق دهند، اضافه کرد: حتی در مصوبه ۲۶۶ کمیسیون تنظیم مقررات ارتباطات، هدف غیرمستقیم ما از لغو فروش اینترنت حجمی این بود که میل به بسته‌های شبانه که کاربران مجبور بودند به خاطر رایگان و ارزان بودن، از آن استفاده کنند، کاهش یابد. وی با اشاره به اینکه در مصوبه اینترنت غیرحجمی، مردم بر مبنای اتصال، در هر ساعتی از شبانه روز امکان استفاده از خدمات اینترنت ثابت را خواهند داشت، گفت: این موضوع را در اینترنت موبایل هم بررسی خواهیم کرد. باید اپراتورهای موبایل حق انتخاب را به مشترک بدهند و در کنارش می‌توانند آپشن‌هایی برای اینترنت شبانه هم در اختیار کاربر بگذارند.

فضا

ابتکار سوییسی‌ها برای سکونت طولانی در مریخ

نیواطلس | پژوهشگران سوییسی برای سکونت طولانی مدت در مریخ به دنبال اجرای طرح‌های منحصر به فردی هستند که طراحی گنبدهای پوشیده یخ در مرکز آن قرار دارد.
تسخیر مریخ به یکی از برنامه‌های آتی کشورهای پیشرفته مبدل شده و از هم اکنون رقابت برای این کار میان برخی کشورهای امریکایی، اروپایی و آسیایی آغاز شده است. دانشمندان دانشگاه پلی تکنیک لوزان سوییس به همین منظور طرحی مفصل و چند مرحله‌ای را در نظر گرفته‌اند که متضمن برپایی یک سازه ویژه در یکی از قطب‌های سیاره مریخ است تا بتوان از این طریق برای سکونت دایمی انسان در مریخ برنامه‌ریزی کرد.
پژوهشگران دانشگاه لوزان معتقدند که قطب کره مریخ بهترین محل برای برپایی اقامتگاه دایمی به منظور سکونتگاه انسانها است. زیرا در این بخش از مریخ شواهدی از وجود حیات در گذشته‌های دور وجود دارد و احتمال می‌رود بتوان از این بخش از مریخ منابع آب و دیگر نیازهای طبیعی را استخراج کرد.
بر همین اساس و طی ۲۰ سال آینده شش فضانورد در زمان آغاز تابستان در قطب شمال مریخ به این بخش از سیاره سرخ رنگ اعزام می‌شوند تا ظرف مدت ۲۸۸ روز سکونتگاه برنامه‌ریزی شده را بسازند.
البته برای اجرای سازه‌های پیش بینی شده از ربات‌ها هم کمک گرفته می‌شود و در هر بار فرود سفینه حامل فضانوردان ۱۱۰ تن مصالح ساختمانی و غیره به مریخ منتقل می‌شوند. اولین سکونتگاه شامل سه بخش هسته مرکزی، کپسول‌های جداگانه و یک گنبد مرتفع است. این مجموعه ۱۲.۵ متر ارتفاع داشته و عرض گنبد آن هم ۵ متر است که حداقل امکانات لازم برای زندگی را فراهم می‌آورد.
فضانوردان در گنبد زندگی کرده و کپسول هم به عنوان مخزن اکسیژن مورد استفاده قرار می‌گیرد.
جنس گنبد این مجموعه از پارچه پلی اتیلن است که با سه متر یخ پوشانده می‌شود تا فرایند عایق سازی کل مجموعه و حفاظت از آن در برابر تشعشعات خطرناک خورشیدی و شهاب سنگ‌های کوچک تکمیل شود.
انتظار می‌رود کل فرایند ساخت این سکونتگاه با شش بار جابه‌جایی سفینه فضایی اختصاصی ۹ ماه به طول بینجامد و البته برخی منابع مانند آب، دی‌اکسید کربن، سیلیکون، آهن، آلومینیوم و سولفور هم از سیاره مریخ تامین می‌شود.

سایبر

آلودگی تجهیزات متصل به شبکه در سطح کشور

مرکز ماهر | مرکز مدیریت امداد وهماهنگی عملیات رخدادهای رایانه‌ای با اعلام شناسایی موارد سوءاستفاده از پروتکل UPnP در تجهیزات متصل به شبکه، نسبت به گسترش شدید حملات اینترنتی در فضای سایبری هشدار داد.
رصد فضای سایبری کشور و گزارش‌های حاصله نشان داده است که طی چند روز اخیر حملات اینترنتی روی پورت ۵۴۳۱ با افزایش شدیدی مواجه بوده است.
این پورت در اکثر مواقع روی سرویس Universal Plug and Play که به اختصار UPnP نامیده می‌شود، مورد استفاده قرار می‌گیرد.
پروتکل UPnP امکان یافتن تجهیزات در شبکه و کنترل آنها را به سادگی فراهم می‌سازد تا بتوان از خدمات دستگاه‌های متصل به شبکه نظیر چاپگرهای تحت شبکه، درگاه‌های اینترنت، دستگاه‌های مصرفی، مودم و غیره به سهولت استفاده کرد.
بررسی آدرس‌های مهاجم نشان‌دهنده تنوع زیاد مهاجمان نسبت به حملات شناسایی شده است که بیانگر فراگیری آلودگی تجهیزات متصل به شبکه در سطح کشور است.
گفته می‌شود بیشترین حملات شناسایی شده از ۶ کشور هند، چین، امریکا، کلمبیا، ایران و برزیل هستند. این مساله می‌تواند بیانگر در معرض حمله قرار گرفتن تجهیزات دارای سرویس UPnP در سطح کشور باشد که لازم است اقدامات پیشگیرانه در اسرع وقت روی آنها صورت پذیرد.

رویداد

به‌روزرسانی امنیتی مایکروسافت منتشر شد

آندروید هدلاین | مایکروسافت به عنوان شرکت توسعه‌دهنده نرم‌افزارهای آفیس، مرورگر اینترنت اکسپلورر و برخی دیگر از برنامه‌های کاربردی به‌روزرسانی امنیتی جدیدی را منتشر کرده است.
با توجه به آنکه این روزها امنیت سایبری، حریم خصوصی و حفاظت از اطلاعات شخصی کاربران در فضای مجازی اهمیت بسزایی یافته است، متخصصان و کارشناسان فعال در حوزه فناوری با بررسی و تحقیقات فراوان درصدد کشف آسیب‌پذیری‌های جدید و ضعف‌های امنیتی هستند تا بدین وسیله علاوه بر آگاه ساختن شرکت‌های تکنولوژی و توسعه‌دهنده از وجود چنین حفره‌های امنیتی، به کاربران نیز هشدار دهند که براحتی به اپلیکیشن و برنامه‌های مورد استفاده خود اعتماد نکنند و از اطلاعات شخصی خود محافظت کنند.
حالا به تازگی مایکروسافت نیز اعلام کرده است که نسخه به‌روزرسانی امنیتی جدیدی را برای کاربرانش ارایه داده و منتشر کرده است تا آنها بتوانند از امنیت اطلاعات خصوصی خود اطمینان حاصل کنند.
مایکروسافت که شرکت توسعه‌دهنده نرم‌افزارهای کاربردی آفیس، مرورگر اینترنتی اینترنت اکسپلورر و مایکروسافت اج، ChakraCore، سیستم عامل ویندوز، Microsoft.Data.Odata، ASP.NET و نیز محسوب می‌شود، حالا با انتشار نسخه به‌روزرسانی امنیتی در سپتامبر ۲۰۱۸ قصد دارد ۶۱ نوع آسیب‌پذیری جدید را برطرف کرده و خیال کاربرانش را از امنیت سایبری نرم‌افزارها و خدمات متنوع خود راحت کند.

آینه هوشمندی که به دستیار صوتی متصل می‌شود

دیجیتال ترندز | به تازگی آینه هوشمندی ارایه شده که مجهز به قابلیت‌های مختلف است و می‌تواند از وضعیت آب و هوا گرفته تا بازار سهام را نشان دهد. این آینه به دستیار صوتی متصل می‌شود.
یک شرکت تولید کننده تلویزیون و محصولات الکترونیکی هوشمند به تازگی آینه‌های هوشمندی برای دستشویی به بازار عرضه کرده که قابلیت‌های مختلفی دارند. شرکت Evervue USA آینه‌های هوشمند و جالبی به نام Qaio ابداع کرده است. هنگامیکه برق قطع می‌شود این آینه همچنان انعکاس فرد را نشان می‌دهد اما علاوه بر آن قابلیت‌های دیگری نیز دارد.
نخست آنکه پنل‌های استاندارد این شرکت در حقیقت نمایشگرهای هوشمندی هستند که وضعیت آب و هوای محلی، بازار سهام، ساعات حمل و نقل، اخبار را نشان می‌دهند. برخی از این پنل‌ها با وضوح 4K Ultra HD ارایه شده‌اند. آینه‌ها همراه دو کنترل از راه دور عرضه می‌شوند تا نورپردازی و اطلاعات آینه را مدیریت کنند.
علاوه بر آن آینه Qaio مجهز به اپلیکیشن دستیار صوتی الکسا، اپلیکیشن موبایل مخصوص به خود و یک ساعت است. ضخامت آینه ۵ میلیمتر است و در لبه‌ها چنان نازک می‌شود که هنگام خاموش کردن نمایشگر، بطور کامل محو می‌شود. کاربران می‌توانند اپلیکیشن‌های مختلف آینه را کنترل و با استفاده از دستیار صوتی الکسا آخرین اخبار را تماشا کنند، به موسیقی گوش بدهند یا حتی به وسیله پلتفرم امنیتی هوشمند خانه، بیرون در ورودی را بررسی کنند.

هوش مصنوعی ۷۲ سیگنال فضایی مرموز کشف کرد

ایندیپندنت | یک سیستم هوش مصنوعی با بررسی ۴ ترابایت اطلاعات توانسته ۷۲ سیگنال مرموز را کشف کند که از یک منبع در اعماق فضا منتشر شده‌اند.
یک سیستم هوش مصنوعی نوین برای رصد چند سیگنال مرموز از اعماق فضا استفاده شده است.
طبق اعلام محققان برنامه Breakthrough Listen، این سیستم ۷۲ سیگنال رادیویی سریع را رصد کرده که قبلا کشف نشده بودند. این سیگنال‌ها از کهکشان‌های دور منتشر می‌شوند. برنامه Breakthrough Listen برای جست‌وجو نشانه‌های حیات در نقاط دیگر جهان ارایه شده است.
تا مدت‌ها تصور می‌شد FRB‌ها یکی از مرموزترین پدیده‌های جهان باشند. آنها در حقیقت امواج رادیویی بسیار قدرتمند و قابل رصد در زمین هستند.
دانشمندان نمی‌دانند چه عاملی این سیگنال‌ها را به وجود آورده است. همچنین رصد آنها نیز کار بسیار مشکلی است و فقط تعداد بسیار اندکی از آنها ردیابی شده‌اند.
به هر حال دانشمندان به وسیله سیستم هوش مصنوعی توانسته‌اند ۷۲ سیگنال را رصد کنند که از یک نقطه منتشر شده‌اند. سیستم مذکور اطلاعات موجود را اسکن و سیگنال‌هایی را رصد کرد که قبلا مشاهده نشده بودند.
سیستم هوش مصنوعی بیش از ۴۰۰ ترابایت اطلاعاتی را بررسی کرده که قبلا جمع آوری شده بودند. ویژگی‌های سیگنال‌ها به این سیستم آموزش داده شد و در مرحله بعد آنها اطلاعات را رصد کردند و با سرعتی بیشتر از انسان توانستند سیگنال‌ها را ردیابی کنند.

کاهش ۸۰۰ دلاری قیمت گوشی‌های آیفون

فون آرنا | به‌نظر می‌رسد که اپل می‌خواهد قیمت گوشی‌های آیفون مدل ۲۰۱۸ خود را تا ۸۰۰ دلار کاهش دهد. طبق اخبار قبلی متقاضیان باید در نیمه دوم سال جاری ۲۰۱۸ میلادی منتظر معرفی و رونمایی اپل از سه گوشی جدید باشند که قرار است به عنوان جایگزین‌های آیفون ۱۰ کنونی وارد بازار شوند.
اپل آیفون‌های ۲۰۱۸ را در دو نسخه ۵.۸ و ۶.۵ اینچی با صفحه نمایش اولد و یک نسخه ارزان قیمت‌تر ۶.۱ اینچی با نمایشگر ال سی دی معرفی و روانه بازار خواهد کرد.
پیش‌تر اعلام شده بود کاربران و علاقه‌مندان به گوشی‌های جدید آیفون مدل ۲۰۱۸ اپل باید تقریبا معادل ۱۰۰۰ دلار و یا حتی بیشتر برای خریداری و تهیه هر گوشی هزینه کنند، اما حالا به نظر می‌رسد که اپل تحت تاثیر فضاسازی‌های ایجاد شده در فضای مجازی قرار گرفته و می‌خواهد با کاهش قیمت محصولاتش تعداد کاربران بیشتری را به سمت و سوی خود جذب کند.
بسیاری از تحلیلگران برآورد کرده بودند که اپل به خاطر قیمت بالای محصولاتش تجربه ناموفقی از فروش آیفون‌ها خواهد داشت و این بدان معناست که اپل هرگز نخواهد توانست با رقیبان قدرتمندی همچون سامسونگ، شیائومی، هواوی و غیره که سهم قابل توجهی از بازارهای جهانی را در اختیار گرفته‌اند، به رقابت بپردازد.
به نظر می‌رسد که اپل از تجربه نه چندان موفقیت‌آمیز گوشی آیفون ۱۰ (ایکس) درس گرفته است و بدین ترتیب هم اعلام کرده که قصد دارد قیمت نهایی محصولاتش را به زیر ۸۰۰ دلار برای هر دستگاه برساند.

سونی تا سال ۲۰۴۰ سبز می‌شود

سی‌ان‌بی‌سی | شرکت سونی به تازگی اعلام کرده است که قصد دارد تا سال ۲۰۴۰ میلادی، تمامی انرژی مورد نیاز کارخانه‌های خود را از طریق انرژی‌های تجدیدپذیر و پاک تامین کند.
با توجه به افزایش دما و گرمای زمین و آسیب‌های متعددی که این امر به محیط زیست وارد خواهد کرد، شرکت ژاپنی سونی به تازگی اعلام کرده است که می‌خواهد تا سال ۲۰۴۰ میلادی، ۱۰۰ درصد برق و انرژی مورد نیاز خود را از طریق انرژی‌های تجدیدپذیر و پاک تامین کند تا بدین ترتیب بتواند نقش موثر و پررنگی را در کاهش گرمای زمین و حفاظت بیشتر از محیط زیست ایفا کند.
در سال مالی ۲۰۱۷ میلادی، استفاده از انرژی‌های پاک و تجدیدپذیر تنها پنج درصد از مجموع کل برق مصرفی در جهان گزارش شد.
این در حالی است که برخی از کشورهای جهان همچون چین، کانادا و ایالات متحده امریکا به‌شدت در تلاشند تا با نصب پنل‌های خورشیدی و توسعه زیرساخت‌های لازم برای بهره‌گیری از فناوری‌های مربوطه، مسوولیت خود را در قبال این امر مهم به انجام برسانند و در کاهش گرمای زمین تاثیر گذار عمل کنند.
کارخانه تولید تجهیزات و پنل‌های خورشیدی در ژاپن و تایلند مستقر شده است که می‌تواند نقش پررنگ و بسزایی در توسعه استفاده از انرژی‌های پاک و تجدیدپذیر داشته باشد.

متعادل نبودن تعرفه‌های اینترنتی رقم زد

ریزش هشت درصدی مشترکان اینترنت ثابت به سمت موبایل

براساس اظهارات رئیس هیئت مدیره یکی از شرکت‌های ارتباطات ثابت کشور، به واسطه عدم تعادل تعرفه‌ای در بخش اینترنت ثابت و سیار حدود هشت درصد از مشترکان ثابت در کمتر از یک سال گذشته به سمت شبکه موبایل ریزش کرده‌اند.

محمدرضا کریمی در گفت‌وگو با خبرنگار فناوری اطلاعات و ارتباطات باشگاه خبرنگاران پویا؛ اقدام اخیر برخی اپراتورهای تلفن همراه در تعدیل نرخ بسته‌های اینترنتی را امیدوارکننده برای صنعت ارتباطات ثابت دانست و اظهار کرد: طبیعی است که بنگاه‌های خصوصی برای سودآوری فعالیت می‌کنند و عملا در فضای کنونی حوزه ارتباطات، به جز اپراتورهای سیار توانی برای سایر فعالان این حوزه مانند شرکت‌های ارتباطات ثابت نیست که بخواهند زیر کف‌های قیمتی، ارائه خدمات داشته باشند.

این فعال حوزه صنعت ارتباطات با بیان اینکه اگر قرار باشد بنگاه‌های خصوصی نرخ خدمات‌شان را پایین‌تر از هزینه تمام شده ارائه کنند، نیازمند ارائه سوبسید هستند، گفت: طی سال‌های گذشته به دلیل عقب‌ماندگی در باندپهن، تصمیم درستی از سوی حاکمیت حوزه ارتباطات و فناوری اطلاعات گرفته شد تا قیمت دیتای موبایل را پایین بیاورند.

وی افزود: اپراتورهای موبایل نیز برای تبعیت از این مصوبه، سود سرشار از محل صوت را به بخش دیتا تزریق می‌کردند تا بتوانند نرخ خدمات را پایین نگه دارند؛ این کار باعث جبران عقب‌ماندگی در بخش دسترسی باندپهن شد اما الآن که دیگر به ضریب نفوذ موردنظر در این بخش رسیدیم، عملا جنگ تجاری بین بخش ثابت و سیار شکل گرفته است.

این مدیر حوزه ICT با تأکید بر اینکه در حال حاضر قیمت عمده فروشی خدمات اپراتورهای تلفن همراه بسیار گران‌تر از خرده فروشی است، تصریح کرد: به همین منظور است که اپراتورهای مجازی تلفن همراه نیز که مشریان عمده اپراتورهای موبایل هستند، توانی برای رقابت نمی‌بینند و عملا تعادل بازار ارتباطات کشور بر هم خورده است.

کریمی اذعان کرد: ترند درآمدهای صوتی اپراتورهای موبایلی در کشورهای توسعه یافته از بین رفته است و این رویه را از مشاهده و محاسبه میزان مکالمات بین‌المللی نیز می‌توان دریافت؛ درآمد کشور ما نیز از این محل طی سالیان گذشته و با بروز و ظهور شبکه‌های اجتماعی و ارتباطات صوتی و تصویری آنلاین کاهش یافته است.

وی ادامه داد: بنابراین اپراتورهای تلفن همراه برای بقای خود نیازمند تکیه بر درآمدهای دیتا هستند و در واقع درآمدهای این بخش جایگزین صوت یا مکالمه می‌شود؛ اما تغییر ترند به این معنا نیست که سرمایه‌گذاری در بخش ثابت را انکار کنیم زیرا شبکه موبایل جایگزین مناسبی برای شبکه ثابت نیست و به عنوان مثال در یک مورد «گیمینگ»، شبکه ثابت با پایداری و کیفیت بالایی که دارد مورد علاقه و انتخاب گیمرهای کشور است.

رئیس هیئت مدیره پیشگامان توسعه ارتباطات همچنین نقش شبکه‌های ثابت را در ارائه خدمات VOD حیاتی دانست و ابراز کرد: از مقوله VOD در دنیا به عنوان یک صنعت یاد می‌شود و سرمایه‌گذاری‌های بسیاری روی آن صورت می‌پذیرد تا بازگشت سرمایه‌های کلان را تضمین کند و پایه ارائه این خدمات مبتنی بر شبکه ثابت است.

وی یادآور شد: متأسفانه با توجه به اینکه نرخ خدمات اینترنت ثابت و سیار در حال حاضر چندان تفاوتی با یکدیگر ندارد، کاربران ترجیح می‌دهند حتی یک فیلم یک گیگابایتی را با اینترنت موبایل مشاهده کنند که این در تناقض با محدودیت در استفاده از منابع فرکانسی است و اگر از الان جلوی این رویه گرفته نشود، قاعدتا طی چند سال آینده کشور را با مشکل مواجه می‌کند.

کریمی با تأکید بر اینکه باید از همین امروز فرهنگ استفاده از خدمات اینترنت در جامعه کاربری را تغییر دهیم، عنوان کرد: زمان آن رسیده که وزارت ارتباطات تغییری در مصوبات قبلی‌اش داشته باشد و با ایجاد تمایز بین سگمنت ثابت و سیار، تعادلی بین تعرفه‌های این دو بخش به وجود آورد.

وی خاطر نشان کرد: شاید یکی از راهکارها پایین آوردن نرخ صوت در مکالمات همراه و بالا بردن نرخ مکالمات در بخش تلفن ثابت باشد تا شاید به این طریق کمکی به تعادل سوبسیددهی به بخش دیتا شود.

این مدیر صنعت ارتباطات کشور همچنین گفت: اپراتورهای موبایل در حال حاضر بر سر ارائه خدمات عمده‌فروشی و خرده‌فروشی به بیراهه کشیده شده‌اند که سازمان تنظیم مقررات و ارتباطات رادیویی باید فکری به حال این بخش نیز داشته باشد در غیر این صورت نه رقابت‌های ناسالم از بین می‌رود و نه بازار MVNOها (اپراتورهای مجازی تلفن همراه) شاهد حرکتی خواهد بود.

وی بار دیگر گفت: اتفاق اخیری که منجر به افزایش نرخ برخی بسته‌های اینترنت همراه شده نیز حاکی از درک اپراتورها نسبت به شرایط کنونی است؛ اگر سازمان تنظیم مقررات و ارتباطات رادیویی هم تا حدی کف و سقف تعرفه‌ها را به شکل منطقی تعدیل و کنترل کند، مشکلات هر دو بخش ثابت و سیار حل خواهد شد.

او افزود: طبیعی است اگر بازار موبایل چند سال از محل درآمدهای صوتی سوبسید به بخش دیتا دهد، طی یکی دو سال آتی با کاهش شدید درآمدها مواجه خواهد شد که مجبور به جبران ضررها از محل دیتا می‌شود و آنجاست که اگر بازیگر ثابت وجود نداشته باشد، بازار در انحصار موبایل می‌افتد و تمام سرمایه‌گذاری‌هایی که برای توسعه بخش ثابت کرده‌ایم نیز از بین می‌رود.

کریمی درباره اینکه بسته‌های اینترنتی موبایل با قیمت‌های جذابی که دارند تا چه میزان بر ترافیک شبکه ثابت تأثیر گذار بوده است؟، گفت: حدود هفت تا هشت درصد از مشترکان بخش اینترنت ثابت در کمتر از یک سال گذشته ریزش کرده و به سمت شبکه موبایل سوق داده شده‌اند که امیدواریم با نظارت حاکمیت و رقابت سالم اپراتورهای ارتباطی، این رویه متعادل شود.

معاون رییس جمهوری در امور بانوان:

سهم بانوان از بازار کار افزایش یافت

بنگاه‌ها | معاون رییس جمهوری در امور زنان و خانواده با اشاره به اشتغال ایجاد شده در سال‌های ۱۳۹۵ و ۹۶ از سوی دولت تدبیر و امید، سهم بانوان از این فرصت‌های شغلی را بین ۶۰ تا ۶۷ درصد اعلام کرد.

به گزارش ایرنا، معصومه ابتکار در حاشیه جلسه شورای اداری شهرستان کاشان در گفت‌وگو با خبرنگاران افزود: ۲ سال گذشته بین ۸۵۰ تا ۹۰۰ هزار شغل جدید در کشور ایجاد شد که البته افزایش سهم بانوان از این اشتغالزایی به‌علت‌های گوناگونی مانند مشاغل خانگی یا خانوادگی بودن آنها است.

وی اظهار داشت: امور زنان و خانواده ریاست جمهوری به صورت ویژه بر روی مشاغل خانگی متمرکز است و موضوع بیمه و برخی پشتیبانی‌های دیگر برای این مشاغل مانند بازنگری در مقررات فعلی و قوانین کار را هم در دست بررسی دارد.

معاون رییس جمهوری در امور زنان و خانواده بیان کرد: بین سه و نیم تا چهار میلیون نفر زن سرپرست خانوار در کشور داریم که از جنبه اقتصادی به درآمدهای خودشان متکی هستند و بر این اساس پیگیر پشتیبانی و تقویت آنها هستیم.

او اضافه کرد: همچنین دوره‌های مهارتی برای کارآفرینی زنان در کشور از سال گذشته تاکنون در حال اجرا است که با توجه به شرایط اقتصادی هر استان، بانوان از این دوره‌ها استقبال کردند و جای امیدواری وجود دارد.

به گفته ابتکار طرح‌هایی در حوزه شرکت‌های دانش‌بنیان، گردشگری، صنایع دستی و کشاورزی برای زنان روستایی اجرا شده که بسیار مورد استقبال قرار گرفته است.

وی به طرح گفت‌وگوی ملی خانواده اشاره و اضافه کرد: این مهم بنا بر ضرورت‌ها با همکاری دانشگاه‌ها شکل گرفت زیر امراکز پژوهشی بر این باورند که کشور در حوزه خانواده به عنوان مهم‌ترین، امن‌ترین و الهام‌بخش‌ترین کانون زندگی بشری مشکلات زیادی دارد.

معاون رییس جمهوری در امور زنان و خانواده ادامه داد: این مجموعه پیگیر موضوع مهارت‌های ارتباطی است زیرا درون خانواده‌ها اختلال ارتباطی و سوءتفاهم زیادی وجود دارد، امکان و زمان گفت‌وگو کاهش یافته، کیفیت و توان شنیدن افراد دچار خدشه شده است.

وی ابراز امیدواری کرد که با اجرای این طرح، تاب آوری و توان افزایی بیشتری درون خانواده‌ها شکل گرفته و با اصلاح اختلال ارتباطی، گفت‌وگوی بین نسلی ارتقا یابد.

ابتکار همچنین به تصویب قانون حمایت از کودکان و نوجوانان در مجلس شورای اسلامی اشاره کرد و گفت: این لایحه که ۱۰ سال در کمیسیون مانده بود با پیگیری مجدانه دولت و همکاری مجلس تصویب شده که آمادگی هم برای اجرای آن وجود دارد که اکنون در انتظار تایید نهایی از سوی شورای نگهبان است.

آیین تجلیل از بازنشستگان و مستمری بگیران نمونه

«بازنشستگان» صاحبان تامین اجتماعی

مدیرکل سازمان تامین اجتماعی در این آیین گفت: بازنشستگان صاحبان اصلی سازمان تامین اجتماعی هستند و زندگی در زمان بازنشستگی نیازمند برنامه‌ریزی است.

مراسم روز خانواده و تکریم از بازنشستگان تامین اجتماعی استان ایلام برگزار شد

به مناسبت فرارسیدن روز خانواده و تکریم بازنشستگان روز یک شنبه ۱۸ شهریور مراسمی با حضور مدیران تامین اجتماعی استان، اعضای کانون بازنشستگان، مدیران کل دستگاهای مرتبط در سالن جلسات سالن فنی و حرفه شهر ایلام برگزار شد

مدیرکل سازمان تامین اجتماعی در این آیین گفت: بازنشستگان صاحبان اصلی سازمان تامین اجتماعی هستند و زندگی در زمان بازنشستگی نیازمند برنامه‌ریزی است.

سهیلا ملکشاهی افزود: مسوولان سازمان تامین اجتماعی به خوبی می‌دانند معیشت بازنشستگان در شان انان نیست، همواره در تلاش می‌شود طرح همسان سازی حقوق این افراد اجرا شود.

وی ادامه داد: بازنشستگان در طول خدمت بهترین روزهای زندگی خود را با تلاش و خدمت برای به حرکت درآوردن چرخ این مرز و بوم از هیچ تلاشی دریغ نکرده‌اند بنابراین برای ایجاد شادی و آغازی زیبا برای این افراد نیاز مند برنامه‌ریزی دقیق و مناسب است.

وی با بیان اینکه باید حرمت بازنشسته‌ها در جامعه حفظ شود، گفت: استفاده از ظرفیت‌های موجود در جامعه از جمله اقشار مختلف از جمله بازنشستگان دولتی، تامین اجتماعی، مشاغل آزاد و ... سبب پیشرفت و آبادانی کشور می‌شود.

اجرای موسیقی، نمایش طنز و تجلیل از بازنشستگان از مهم‌ترین برنامه‌های روز خانواده در استان ایلام بود.

کمبود ۱۵۰۰ نیروی معلم در استان قم

قم | مدیرکل آموزش‌وپرورش استان قم با اشاره به کمبود ۱۵۰۰ نیروی معلم در استان قم گفت: در مقطع ابتدایی بسیاری از معلمان به‌صورت دو شیفت و حق‌التدریس کار می‌کنند. به گزارش تسنیم، حمیدرضا شیخ‌الاسلام اظهار داشت: آمار امسال دانش‌آموزان در استان قم نزدیک به ۲۵۰ هزار نفر است که افزایش چشمگیری نسبت به سال گذشته داشته است و مدارس کشور در شنبه هفته آینده به عنوان «روز شکوفه‌ها» و با حضور دانش‌آموزان پایه اول ابتدایی بازگشایی می‌شوند.

مدیرکل آموزش‌وپرورش استان قم به تشریح دلایل نوسانات کیفی مدارس استان قم پرداخت و افزود: ۲۸ سال است که یزد در تبه نخست را در کنکور کسب می‌کند و دلیل آن داشتن فضای آموزشی گسترده‌ای است که این استان دارد، استان قم از نظر گستردگی فضای آموزشی آخرین استان کشور بوده و نسبت به فضای آموزشی دارای بیشترین تعداد دانش‌آموز در کشور است اما در طول این سال‌ها سعی کردیم که این ظرفیت را افزایش داده و ۱۴۹ مدرسه در استان ایجاد کردیم تا کیفیت تدریس و رتبه استان قم بهبود یابد. وی با اشاره به اینکه مسائل زیرساختی، کمبود مدارس و افزایش دانش‌آموزان مشکلات جدی برای ما ایجاد کرده است، ابراز کرد: با تلاش‌هایی که انجام شد از سال ۹۳ تا امروز رتبه استان قم در کنکور از ۱۱ به ۵ کشوری رسید و امسال بیش از ۱۱ رتبه زیر ۱۰۰ کنکور در استان قم حضور دارند. شیخ‌الاسلام با اشاره به کمبود ۱۵۰۰ نیروی معلم در استان قم، تصریح کرد: در دوره ابتدایی بسیاری از معلمان به‌صورت دو شیفت و حق‌التدریس کار می‌کنند و کمبودهای زیادی در این زمینه داریم.

اولین گروه اتباع افغانستان به کشور خود بازگشتند

خراسان رضوی | مدیرکل امور اتباع و مهاجرین خارجی استانداری خراسان‌رضوی گفت: روز دوشنبه ۱۹ شهریور ماه با اجرای طرح خروج و مراجعت اتباع افغانستانی، اولین گروه از مرز دوغارون به مدت یک ماه به کشور خود برگشتند. محمد عجمی در گفت‌وگو با ایسنا، در حاشیه سفر به مرز دوغارون اظهار کرد: کسانی که دارای پاسپورت با روادید ۶ ماهه یا همان روادید خانواری هستند و اعتبار آن تا ۳۱ شهریور ۱۳۹۷ است مشمول این طرح شده و می‌توانند به کشور خود رفته و مجدد به ایران بازگردند. او گروه اول را حدود ۷۰ تبعه خارجی برآورد کرد و افزود: این طرح از ۱۹ شهریور به صورت رسمی در مرز دوغارون کار خود را آغاز کرد و با اجرای آن مهاجران خارجی بعد از سال‌ها انتظار برای دیدن اقوام و بستگان خود به کشورشان برمی‌گردند و پس از اتمام اعتبار گذرنامه به ایران بازخواهند گشت. مدیرکل امور اتباع و مهاجرین خارجی استانداری خراسان رضوی با اشاره به گروه‌های مشمول این طرح، بیان کرد: این گروه‌ها شامل دارندگان کارت آمایش مرحله ۱۳ و صاحبان گذرنامه با روادید خانواری که تا ۳۱ شهریور سال جاری اعتبار دارد، است. دوغارون، مرز خروجی افغانستانی‌های مشمول این طرح است و بهترین گذرگاه برای خروج اتباعی است که در خراسان رضوی و استان‌های همجوار سکونت دارند. عجمی اظهار کرد: برای اتباع افغانستان که دارای کارت آمایش و گذرنامه با روادید خانواری بودند، تاکنون امکان خروج و مراجعت فراهم نبود اما بر اساس ابلاغ اداره کل اتباع وزارت کشور، این افراد از این پس می‌توانند به دفاتر خدمات اقامت و اشتغال اتباع خارجی در شهر مشهد مراجعه کنند.

رکود در بازار آجیل تبریز به‌علت کاهش قدرت خرید

آذربایجان‌شرقی | رییس اتحادیه خشکبار و آجیل تبریز می‌گوید: باتوجه به افزایش قیمت آجیل و خشکبار و کاهش توان قدرت خرید مردم، بازار دچار کساد شده است. به گزارش روابط عمومی استانداری سید «احمد محمدی با اشاره به کمبود اقلام آجیل در بازار تبریز، اظهار کرد: به‌علت تغییر شرایط آب و هوا و سرمازدگی برخی محصولات برخی اقلام و محصولات در بازار با کمبود مواجه است. او ادامه داد: امسال به‌علت سرمازدگی تولید محصولات نسبت به سال‌های گذشته با کاهش چشمگیری مواجه است، بطوری که ۸۰ درصد پسته بطور بوته بوده و تنها ۲۰ درصد محصولات وارد بازار شده است. محمدی ادامه داد: طی یک ماه اخیر نرخ آجیل و خشکبار ۱۰ درصد افزایش یافته و پس از عید نیز ۱۰۰ درصد افزایش قیمت داشته است. متاسفانه اصناف خشکبار به دلیل اینکه باید جنس خود را دوباره با نرخ بالاتر خریداری کنند، محصولات موجود در مغازه‌های خود را با قیمت روز به فروش می‌رسانند. رییس اتحادیه خشکبار و آجیل فروشان تبریز خاطرنشان کرد: به دنبال افزایش نرخ آجیل و خشکبار و کاهش قدرت خرید مردم، مکاتباتی را با مسوولان کشوری و استانی انجام داده ایم، اما تاکنون به این مکاتبات رسیدگی نشده است. او در خصوص افزایش نرخ پسته و مغز گردو، تصریح کرد: نرخ مغز گردو و پسته حدود ۱۰۰ درصد افزایش یافته است؛ ۸۰ درصد از تولیدات ما دچار سرمازدگی شده و تنها ۲۰ درصد محصولات در بازار موجود است؛ از این رو پیشنهاد دادیم تا به صورت آزاد از کشورهای مختلف وارد شود.

اقدامات سپاه کردستان برای محرومان

کردستان | فرمانده سپاه بیت‌المقدس استان کردستان گفت: در بازدید از فعالیت‌های اردوی جهادی رغبت و اشتیاق وافر دانشجویان برای محرومیت‌زدایی مناطق محروم را مشاهده کردیم. سردار محمد حسین رجبی در حاشیه بازدید از فعالیت‌های عمرانی، فرهنگی و آموزشی گروه‌های جهادی در گفت‌وگوی اختصاصی با خبرنگار تسنیم در قروه، اظهار داشت: در این بازدید اقدامات و کارهای انجام‌شده بسیار خوب جهادگران و اشتیاق وافر دانشجویان برای محرومیت‌زدایی مناطق محروم و مطالبه‌گری آنان را مشاهده کردیم. او با بیان اینکه در شهرستان قروه گروه‌های جهادی زیادی در سطح روستاها مشغول به انجام کار و ارایه خدمات به روستانشینان هستند، گفت: در بازدیدها، علاقه‌مندی و رغبت جهادگران به کار کردن در سطح روستاها را مشاهده کردیم و نکته جالب‌تر خود دانشجویان عنوان می‌کردند که در این اردوها علاوه بر شناخت از میزان برخورداری و محرومیت، حس مطالبه‌گری، پرسش و پیگیری کارها را داریم که این خیلی خوب است. فرمانده سپاه بیت‌المقدس استان کردستان با بیان اینکه اکنون فصل برگزاری اردوهای جهادی است، تصریح کرد: در استان کردستان گروه‌های جهادی در حوزه‌های مختلف در سطح روستاهای محروم مشغول به کار هستند و باید خداقوت به آنان بگوییم. گرچه شاید مدت اردوهای جهادی کوتاه باشد اما خیر و برکت زیادی دارد و دانشجویان پس از اتمام کارها، مشکلات را براساس اولویت از مسوولان پیگیری و مطالبه‌گری می‌کنند. سردار رجبی افزود: علاوه بر اردوهای جهادی، کارهای دیگری نیز از سوی سپاه در سطح شهرستان‌ها در حال جریان است.

فوق‌العاده حقوق کارمندان بوشهر پرداخت می‌شود

بوشهر | رییس سازمان مدیریت و برنامه‌ریزی استان بوشهر گفت: براساس ماده ۱۱۲ قانون برنامه ششم توسعه افزایش فوق‌العاده حقوق مناطق عملیاتی دوران دفاع مقدس مشمول کارمندان دولت در چهار شهر این استان شده که از فروردین امسال در احکام حقوقی آنها اجرا و با حقوق مهرماه پرداخت می‌شود. به گزارش ایرنا، رضا عوض پور در جمع خبرنگاران افزود: این افزایش فوق‌العاده حقوق از شهریور ماه جاری در حکم حقوقی کارمندان مناطق عملیاتی استان بوشهر شامل بندرهای دیلم، گناوه و بوشهر و جزیره خارگ اصلاح شده و مابه‌التفاوت حقوق پرداختی به آنها از اول فروردین ماه سال جاری مهرماه به حساب کارمندان این مناطق واریز می‌شود. او در ارتباط با پروژه راه آهن شیراز - بوشهر گفت: این پروژه ابتدا با وجود اینکه طول کامل آن ۴۵۰ کیلومتر است، تنها ۲۵۰ کیلومتر آنها مجوز شورای اقتصاد را گرفته بود که با اصلاحات انجام‌شده هم اکنون کل این طرح مجوز شورای اقتصاد را گرفته است. عوض پور ادامه داد: در این ارتباط مناقصه اجرای ۲ قطعه طرح یاد شده به طول ۱۸ و ۷ کیلومتر با ۲ هزار میلیارد ریال برگزار شد که مقرر شد در ۲ ماه آتی این پروژه از سمت شهر اهرم استان بوشهر به استان فارس که به نوعی سخت‌ترین بخش مسیر است، آغاز شود. او یادآور شد: با تامین پنج میلیارد یوآن چین به عنوان فاینانس که در مجموع اعتباری بالغ بر ۳۰ هزار میلیارد ریال است سایر اعتبار مورد نیاز این پروژه تامین می‌شود. رییس سازمان مدیریت و برنامه‌ریزی استان بوشهر گفت: برای اجرای طرح‌های ملی استان بوشهر از قبیل راه آهن شیراز - بوشهر، آزادراه، بیمارستان و آب‌شیرین کن در خوشبینانه‌ترین حالت حدود ۷۰ هزار میلیارد ریال اعتبار نیاز است.

اخبار شهرستان‌ها

افزایش پوشش شبکه همراه اول در آذربایجان غربی

با حضور وزیر ارتباطات و فناوری اطلاعات سایت‌های جدید همراه اول در استان آذربایجان غربی به بهره‌برداری رسید. به گزارش اداره کل ارتباطات شرکت ارتباطات سیار ایران، سایت‌های نوسازی شده و جدید همراه اول در استان آذربایجان غربی روز سه شنبه ۲۰ شهریورماه با حضور محمدجواد آذری جهرمی وزیر ارتباطات و فناوری اطلاعات، محمدمهدی شهریاری استاندار آذربایجان غربی، نمایندگان این استان در مجلس شورای اسلامی و جمعی از مقامات و مدیران استانی به بهره‌برداری رسید. در این مراسم ۲۲۲ سایت نسل دو، سه و چهار نوسازی شده و جدید همراه اول به منظور افزایش پوشش جاده‌ای، ریلی و روستایی در سطح ۳۸ شهر استان با اعتبار ۵۸۳ میلیارد ریال به بهره‌برداری رسید. همچنین وزیر ارتباطات و فناوری ارتباطات با بیان اینکه امروز همه شهر استان آذربایجان غربی به خدمات نسل سوم و چهارم تلفن همراه مجهز هستند، گفت: در سال ۹۶ پهنای باند ورودی به استان ۸۱ گیگابیت بر ثانیه بود که با توسعه صورت گرفته این میزان به ۳۴۶ گیگابیت بر ثانیه رسید. ضمن اینکه ظرفیت پهنای باند به بهره‌برداری رسیده نیز از ۲۷ به ۱۳۴ گیگابیت بر ثانیه ارتقا پیدا کرد.

لامبورگینی ایرانی در تبریز طراحی شد

تبریز | «لامبورگینی مورسیه لاگواس وی» توسط متخصصان ایرانی در تبریز با مهندسی معکوس، مشابه‌سازی، طراحی و ساخته شد. طراح و سرپرست تیم طراحی لامبورگینی ایرانی می‌گوید: این طرح در مدت ۴.۵ سال توسط تیم متخصص ۱۶ نفری، مراحل تحقیقاتی، طراحی، مدل سازی و ساخت را گذرانده است. مسعود مرادی افزود: تست جاده‌ای و آزمایش پایداری این خودروی اسپورت با موفقیت انجام شده و به زودی رونمایی می‌شود. هدف از اجرای مهندسی معکوس و طراحی لامبورگینی ایرانی، دستیابی به دانش فنی تولید خودروهای سوپراسپورت و بومی‌سازی آن است. مرادی بیان کرد: هدف نهایی از اجرای طرح تولید لامبورگینی بومی سازی آن در کشور است و به کمک سرمایه‌گذار ایرانی برند جدید ایجاد خواهیم کرد. بر این اساس مشاور حقوق بین‌الملل تیم خودروسازی، پیگیر موضوع مالکیت معنوی برای تولید لامبورگینی در ایران است.

مردم درب شورا را «تخته» کردند

بروجرد | به دنبال اوج گرفتن اختلافات اعضای شورای شهر بروجرد، مردم در اقدامی اعتراضی درب ساختمان شورای شهر بروجرد را «تخته» کردند. صبح روز سه شنبه تعدادی از شهروندان بروجردی با حضور در درب ساختمان شورای شهر بروجرد، با جوشکاری و نصب بنر «به علت عدم کارایی درب شورا تخته شد» درب آن را «تخته» کردند. این در حالی است که پیش از این جعفر بدری رییس کل دادگستری لرستان در شورای اداری اشترینان در سخنانی با اشاره به اینکه اگر اعضای شورا می‌توانند باهم کار کنند انجام بدهند، اگر نمی‌توانند و منافع شهر و منافع ملی را قربانی مسائل و اختلافات خود کنند اینجا دیگر شورای حل اختلاف باید وارد شود و این شورایی که نمی‌تواند مفید باشد را منحل کند.

آزادی ۴۴ مددجوی جرایم غیر عمد در کرمان

کرمان | مدیر عامل ستاد دیه استان کرمان از آزادی ۴۴ مددجوی جرایم غیر عمد از زندان‌های استان به مناسبت ایام محرم الحرام خبر داد. موسوی قوام، مدیر عامل ستاد دیه استان کرمان گفت: ۴۴ زندانی (محکومان به پرداخت آزادی چندین مددجوی جرایم غیر عمد در کرمان مهریه، نفقه و مالی) با پرداخت ۲۰ میلیارد و ۵۸۵ میلیون ریال از زندان‌های استان کرمان آزاد شدند. مبلغ بدهی این زندانیان بیش از ۱۵۵ میلیارد و ۷۴۴ میلیون ریال بود. بنا به اعلام مدیر عامل ستاد دیه استان کرمان، اکنون ۳۵۰ مددجوی جرایم غیر عمد در زندان‌های استان کرمان به سر می‌برند که برای آزادی آنها ۱۰ میلیارد تومان نیاز است.

کشف ۳۰ میلیارد تومان کالای احتکار شده از انبار لوازم یدکی

اصفهان | فرمانده انتظامی استان اصفهان گفت: دو انبار لوازم یدکی خودروهای سنگین احتکار شده به ارزش سیصد میلیارد ریال کشف شده است.

سردار مهدی معصوم بیگی ادامه داد: در پی کمبود لوازم یدکی خودروهای سنگین در بازار که باعث به وجود آمدن مشکلاتی برای رانندگان این خودروها شده، کارآگاهان پلیس آگاهی استان اصفهان وارد عمل شدند و طی عملیاتی ضربتی ۲ انبار احتکار کالا در حاشیه شهر اصفهان را مورد شناسایی قرار دادند که در یکی از این انبارها محموله لوازم یدکی و در دیگری لوازم خودروهای سنگین دپو شده بود.

فرمانده انتظامی استان با بیان اینکه هیچ یک از این کالاهای دپو شده در این انبارها به اداره صنعت، معدن و تجارت اعلام نشده اظهار داشت: مالکان این کالاها ۸ نفر هستند که همگی شناسایی و برای پیگیری‌های قانونی به مراجع قضایی معرفی شدند.

اعلام آمار معتادان کشور

معاون پیشگیری و درمان اعتیاد سازمان بهزیستی با اشاره به تعداد معتادان حاضر در کشور طبق آخرین آمار ستاد مبارزه با موادمخدر، بیان کرد: ۲ میلیون و ۸۰۸ هزار معتاد و یا مصرف‌کننده دائمی و یک میلیون و ۸۰۰ هزار نفر مصرف‌کننده تفننی موادمخدر هستند لذا در مجموع جمعیتی حدود ۴ میلیون و ۳۰۰ هزار معتاد در کشور داریم.

فرید براتی‌سده در رابطه با ارتباط مستقیم شرایط اقتصادی بر شیوع اعتیاد مطرح کرد: با توجه به شرایط نابسامان اقتصادی حال حاضر کشور، باید شاهد تداوم و گرایش اعتیاد در جامعه باشیم. براتی‌سده با تأکید بر افزایش معتادان به علت شرایط بد اقتصادی جامعه عنوان کرد: شرایط اقتصادی روی ارائه خدمات مراکز مراقبتی و اقامتی نیز اثر می‌گذارد و باعث افت کیفیت خدمات می‌شود. او اظهار کرد: از هم‌اکنون باید به فکر ارتقاء کیفیت خدمات این مراکز باشیم تا در صورت بروز مشکلات مالی این مراکز با مشکل برای خدمت‌رسانی مواجه نشوند. براتی‌سده با بیان اینکه وظیفه بهزیستی ارائه خدمات پیشگیری از اعتیاد، ترک و بهبود معتادان و در مرحله آخر بازتوانی و جامعه‌پذیری افراد بهبودیافته است، اظهار کرد: در بخش پیشگیری از اعتیاد دو قسمت وجود دارد؛ قسمت اول مربوط به مسائل فرهنگی است که در حیطه وظایف بهزیستی است و قسمت دوم که مربوط به ورود موادمخدر است که از محدوده وظایف بهزیستی خارج است. او در رابطه با وظیفه سازمان بهزیستی در بخش پیشگیری، بیان کرد: تسهیل‌سازی حضور اجتماعی مردم و روند تصمیم‌گیری از وظایف این سازمان در بخش پیشگیری است. معاون بهزیستی با اشاره به شرایط کشت موادمخدر نظیر تریاک و هروئین در کشور افغانستان بیان کرد: ۱۱ هزار تن تریاک و هروئین در افغانستان کشت شده و آماده ورود به بازار جهانی است این در حالیست که ایران یکی از مسیرهای اصلی برای فروش یا عبور این مواد است.

معضل چاقی در دانش‌آموزان ایرانی

مدیر بهبود تغذیه جامعه وزارت بهداشت، چاقی و افزایش وزن را از معضلات اصلی دانش‌آموزان کشور خواند، در عین حال از ارتقای رشد قد کودکان در دو دهه اخیر خبر داد.

زهرا عبدالهی با بیان اینکه آمار چاقی در بین دانش‌آموزان حدود ۲۰ درصد است، گفت: مشکل عمده ما، مسئله چاقی در کودکان و نوجوانان است که می‌تواند موجب بروز دیابت، کبد چرب، فشارخون و بیماری‌های قلبی-عروقی در بین آن‌ها شود. بنابراین باید به برنامه تغذیه و فعالیت بدنی دانش‌آموزان برای پیشگیری و کنترل چاقی توجه لازم را داشته باشیم. عبدالهی درباره عوامل پیشگیری از چاقی در کودکان و نوجوانان گفت: توصیه برای پیشگیری از چاقی و کنترل افزایش وزن، کاهش مصرف مواد قندی و شیرینی، فست‌فودها، نوشابه‌های گازدار و نوشیدنی‌های قندی و مصرف بیشتر حبوبات، سبزیجات و میوه‌ها است. سبزیجات و میوه به دلیل داشتن فیبر، از افزایش وزن و چاقی، بروز دیابت و کبد چرب در کودکان پیشگیری می‌کند. تحرک نیز عاملی است که برای پیشگیری از چاقی باید به آن توجه شود و هر دانش‌آموز باید حدود ۶۰ دقیقه در روز فعالیت بدنی و تحرک داشته باشد. او با بیان اینکه کوتاه‌قدی در دو دهه اخیر به طور قابل ملاحظه‌ای کاهش یافته است، به ایسنا گفت: تنها حدود چهار درصد از کودکان زیر پنج سال کوتاه قد هستند. در حال حاضر کودکان و دانش‌آموزان رو به بلند قدی هستند. مشکل عمده ما، مسئله چاقی در کودکان و نوجوانان است که باید به پیشگیری و کنترل آن توجه لازم کنیم.

علت اصلی افزایش اشتباهات پزشکی چیست؟

عضو کمیسیون بهداشت و درمان مجلس خاطرنشان کرد: افزایش اشتباهات پزشکی به دلیل ضعف متولیان نظارتی صورت می‌گیرد. عباسعلی پوربافرانی در رابطه با افزایش ۱۲ درصدی پرونده شکایت از پزشکان طی یک سال اخیر، گفت: طرح تحول نظام سلامت دارای ایرادات و مشکلاتی است و عدم تامین منابع مالی روی بسیاری از مسائل، از جمله افزایش خطاهای پزشکی تاثیرگذار است. نماینده مردم نایین در مجلس شورای اسلامی ادامه داد: کمبود منابع ملی می‌تواند انگیزه و نظارت دقیق را کاهش دهد، اما باید بررسی شود که این افزایش پرونده‌های پزشکی به جهت خطاهای پزشکی ایجاد شده و یا تحت تاثیر مسائل دیگری بود است. عضو کمیسیون بهداشت و درمان مجلس با اشاره به تاثیر افزایش شبکه‌های مجازی و سامانه‌های اینترنتی رسیدگی به شکایت، بر افزایش پرونده‌های پزشکی، به خانه ملت گفت: در شرایط حال حاضر کشور، مردم از اینترنت و شبکه‌های مجازی استفاده بیشتری می‌کنند که این موضوع باعث افزایش آگاهی، اطلاع رسانی و حساسیت بیشتر مردم نسبت به خطاها و اشتباهات پزشکی شده است. پور بافرانی در رابطه با اینکه ۵۳ درصد از شکایت‌ها و پرونده‌های پزشکی به بیمارستان‌های عمومی و تنها ۲۹ درصد به بیمارستان‌های خصوصی مربوط می‌شود، گفت: برای ارائه آمار باید میزان مراجعه کنندگان نیز لحاظ شود و با میزان مراجعه یکسان ارزیابی شود، چراکه بیمارانی که به مراکز درمانی و بیمارستان‌های دولتی مراجعه می‌کنند به مراتب بیشتر است.

طرح تنفس ۱۰ ساله جنگل‌ها قاچاق چوب را افزایش می‌دهد

نفس جنگل‌ها گرفت

در ۴۰ سال گذشته نزدیک به ۲۲ درصد مساحت جنگل‌های کشور از بین رفته است. اگر این روند ادامه داشته باشد، تا ۵۰ سال آینده تنها باید در عکس‌های قدیمی، خاطره‌ای از جنگل‌ها را مرور کرد. این وضعیت در حالی است که منشور حقوق شهروندی در مواد ۱۱۲ تا ۱۱۵، حق محیط زیست سالم و توسعه پایدار، حفاظت، بهسازی و زیباسازی محیط زیست و گسترش فرهنگ حمایت از محیط زیست و برخورداری از محیط زیستی سالم و مطلوب برای ادامه زندگی را حق شهروندان و مقابله با آلودگی و تخریب محیط زیست را از وظایف دولت دانسته است با وجود این فهرست عواملی که تیشه به ریشه جنگل‌ها می‌زند آنقدر بلند بالاست که نمی‌توان به یک مورد و دو مورد بسنده کرد اما این میان قاچاق چوب بعد از آتش‌سوزی در رده دومین عواملی است که جان جنگل‌ها را می‌گیرد، معضلی که سال‌هاست بر نابودی جنگل‌ها سایه انداخته و برای مقابله با آن طرح تنفس و توقف بهره‌برداری تجاری و صنعتی از جنگل‌ها از سوی دولت مطرح شد با وجود این برخی از مسوولان معتقدند این طرح نه‌تنها جان دوباره به جنگل‌ها نمی‌دهد، بلکه آنها را بیشتر از قبل در معرض خطر قاچاق قرار می‌دهد، چراکه نه دولت می‌تواند بودجه لازم برای اجرای آن را تامین کند و نه کارشناسان محیط زیست این طرح را تایید کرده‌اند.

قاچاق چوب بیشتر شده است

طرح تنفس جنگل‌ها قرار بود در قالب برنامه ششم توسعه اجرایی شود اما به ناگاه از سال چهارم، جلوی بهره‌برداری چوب از جنگل گرفته شد و زودتر از موعد به جنگل‌های هیرکانی تنفس داده شد. آنطور که در ماده ۳۸ برنامه ششم توسعه در مورد تعیین تکلیف جنگل‌های شمال آمده است: «هرگونه بهره‌برداری چوبی از درختان جنگل‌های کشور از ابتدای سال چهارم اجرای قانون برنامه، ممنوع است. دولت در ارتباط با قراردادهای طرح‌های جنگلداری مذکور که مدت اجرای آن به اتمام می‌رسد، مجاز به تمدید قرارداد نیست.» به موجب این ماده بهره‌برداری از درختان سراسر کشور از سال چهارم این برنامه بطور کامل ممنوع و در سه سال اول یعنی سال ۹۶، ۹۷ و ۹۸ سازمان جنگل‌ها فقط اجازه برداشت از درختان شکسته، افتاده و آفت‌زده را دارد. طبق این طرح، بهره‌برداری تجاری از جنگل‌های شمال و هرگونه برداشت چوب توسط شرکت‌های چوب‌بری به مدت ۱۰ سال ممنوع اعلام شد تا در این بازه زمانی امکان خودپالایی جنگل فراهم شود اما برخی نمایندگان مجلس شورای اسلامی، معتقدند این طرح به جای آنکه منجر به پالایش جنگل‌ها شود، قاچاق چوب را افزایش می‌دهد. عباس پاپی‌زاده پالنگان، عضو کمیسیون کشاورزی، آب و منابع طبیعی مجلس معتقد است قانون تنفس جنگل‌ها به دلیل کمبود نیروی نظارتی و حفاظتی باعث تشدید قاچاق چوب شده است. او گفت: «منابع طبیعی کشور به‌شدت در حال تخریب است و بزرگ‌ترین عامل آن نیز نیروی انسانی و پروژه‌های عمرانی دولت است. متاسفانه آمار تخریب جنگل‌ها در کشور ما بسیار بالاست این در حالی است که نیروی انسانی مورد نیاز برای سازمان جنگل‌ها و سازمان حفاظت از محیط زیست به‌شدت کم و محدود بوده، ما برای حفاظت از پوشش گیاهی کشور به اندازه کافی جنگلبان و محیط بان در اختیار نداریم. از طرفی همین افراد نیز با خطرات جدی رو برو هستند، سطح تحت نظر این افراد بسیار بالاتر از استانداردهای جهانی است، که امکان نظارت دقیق و کامل را کاهش می‌دهد.»

عضو کمیسیون کشاورزی مجلس بیان کرد: «مجلس شورای اسلامی برای حفظ و صیانت از جنگل‌ها قانونی را در برنامه ششم توسعه با عنوان تنفس ۵ ساله جنگل‌ها تصویب کرد، تا در این مدت هر نوع بهره‌برداری از جنگل‌ها ممنوع است تا احیا شوند. اما اجرای این طرح در بسیاری از مناطق باعث تشدید قاچاق چوب شده است و این یعنی تخریب بیشتر جنگل‌ها، ما برای حفاظت و نظارت بر تخریب و تخلف خلأ قانونی نداریم، اما در اجرا، نظارت و بازرسی به دلیل کمبود نیروهای جنگلبان و محیطبان و عدم اعتبار در حوزه منابع طبیعی با مشکلاتی زیادی روبرو هستیم.»

اظهارات او در حالی است که شمس‌الله شریعت نژاد یکی دیگر از اعضای کمیسیون کشاورزی، آب و منابع طبیعی مجلس هم معتقد است اجرای طرح تنفس جنگل‌ها تبعات بسیاری دارد. او درباره این موضوع بیان کرد: «این طرح مبتنی بر نظرات کارشناسی نبوده و دولت نیز قادر نیست بودجه و اعتباری را که برای آن پیش‌بینی شده است تامین کند و در نهایت نیز آثار منفی طرح بیش از آثار مثبت آن است. قاطعانه باید گفت پس از اجرای این طرح قاچاق چوب در جنگل‌های شمال کشور افزایش یافته است. پس از اجرای طرح تنفس جنگل‌ها حتی اگر از مردم محلی نیز در مورد وضعیت قاچاق چوب پرسیده شود متوجه خواهیم شد که اجرای طرح نه تنها قاچاق چوب را کاهش نداده بلکه می‌توان گفت باعث رونق گرفتن بازار قاچاقچیان نیز شده است. برای مثال باید گفت با اجرای طرح‌های جنگلداری، قاطرها که چوب‌های قاچاق را حمل می‌کردند دیگر در جنگل‌ها مشاهده نمی‌شدند و بطور کامل حذف شده بودند، در حالی که با اجرای طرح تنفس به دلیل خلوت شدن محل، مجددا پای قاطرها برای حمل چوب قاچاق به جنگل‌ها باز شده است.»

نماینده مردم تنکابن در مجلس شورای اسلامی افزود: «امکان نظارت و حفاظت از جنگل‌ها برای دولت وجود ندارد زیرا ابزارهای لازم در اختیار سازمان حاکمیتی یعنی سازمان جنگل‌ها و مراتع نیست. مجریان طرح جنگلداری که خود اقدام به حفاظت و قرق‌بانی می‌کردند با حذف تدریجی، از خود سلب مسوولیت کرده و فضا را برای قاچاقچیان مهیا می‌کنند. نکته دیگر نیز معاش افرادی است که در جنگل‌ها زندگی می‌کنند. این افراد با توجه به اینکه اشتغال و تولید در شمال کشور ظرفیت‌سازی نشده است مجبور هستند، برای امرار معاش به منابع طبیعی دست‌اندازی و آن را تخریب می‌کنند.»

اظهارات نمایندگان مجلس در حالی است که فعالان و کارشناسان محیط زیست هم معتقدند تنفس جنگل‌ها به حدی ناقص است که حتی نمی‌توان نام طرح بر آن گذاشت. مجید لطفعلیان عضو هیأت علمی دانشکده منابع طبیعی دانشگاه علوم کشاورزی و منابع طبیعی ساری درباره این موضوع بیان کرد: «تنفس جنگل در واقع طرح نیست، چراکه طرح به مجموعه برنامه‌هایی گفته می‌شود که طی زمانی مشخص برای منطقه‌ای نوشته می‌شود و در یک مرجع به تصویب می‌رسد مانند طرح جنگل داری اما تنفس جنگل برنامه‌ریزی دقیقی که تمام زوایای آن روی کاغذ نوشته شده باشد؛ ندارد و به همین دلیل بهتر است که از آن به عنوان طرح ذکر نشود.»

او افزود: «اجرای تنفس جنگل قطعا تشدید کننده قاچاق چوب‌های جنگلی است چراکه تبعات توقف بهره‌برداری چوب در طرح‌های جنگل داری را نسنجیده و برای آن چاره‌جویی نکردند و فقط گفتند به عنوان راهکار جایگزین باید با واردات چوب نیاز داخلی را تامین کرد اما با توجه به مشکلاتی که در این زمینه وجود دارد این راهکار برای مدت طولانی امکان پذیر نیست و در نتیجه کمبود چوب در بازار موجب تشدید قاچاق چوب می‌شود که طی یک سال اخیر شاهد انتشار اخبار متعدد از کشفیات قاچاق چوب در شمال کشور بودیم و قطعا وضعیت بدتری پیش رو است، چراکه تا کنون ذخیره چوب در انبار شرکت‌های مجری طرح بهره‌برداری وجود داشت اما این ذخیره رو به پایان است، به همین دلیل نیاز چوبی کشور بیشتر می‌شود و قاچاقچیان و فروشنده‌های چوب از این موضوع کاملا مطلع هستند و قطعا قاچاق چوب در ۶ ماهه دوم سال جاری تشدید می‌شود.»

لطفعلیان با بیان اینکه اگر به شکل علمی جنگل داری صورت نگیرد جنگل‌ها از بین می‌روند و هر روز به عرصه‌های جنگلی و درختان تهاجم و دست درازی می‌شود، گفت: «برای جلوگیری از قاچاق چوب باید افزایش جمعیت متوقف شود و جمعیت کشور را کنترل کنند. در گذشته منابع طبیعی در منطقه مریوان و بانه توسط مردم فقیر تخریب می‌شد اما در سال‌های اخیر توسط مردم ثروتمند تخریب می‌شود چراکه آنها ویلا می‌خواهند. بطور کلی زمانی که جمعیت انسانی زیاد شود دست اندازی به منابع طبیعی زیاد می‌شود. فقیر و ثروتمند هر کدام به یک نحوی به منابع طبیعی دست‌اندازی و آن را تخریب می‌کنند.»

خشکسالی و بی‌آبی جنوب شرق ایران را تهدید می‌کند

جانوران سیستان و بلوچستان در معرض خطر

سد افغانستان روی رود هیرمند و خشکی این رود در ایران، بی‌آبی و کاهش بارندگی‌ها و کم توجهی مسوولان به معضل بی‌آبی در سیستان و بلوچستان، نه‌تنها تعداد زیادی از ساکنان این استان پهناور را ناچار به ترک محل زندگی کرده، بلکه برخی از گونه‌های جانوری را نیز در معرض تهدید قرار داده است.

نماینده مردم زابل، زهک، هیرمند، هامون و نیمروز در مجلس شورای اسلامی گفت: افغانستان حقابه کشورمان از رودخانه هیرمند را پرداخت نمی‌کند، رودخانه هیرمند آب سیستان را تامین می‌کند و این منطقه هیچ منبع آب دیگری ندارد.

حبیب‌الله دهمرده با اشاره به اینکه گونه‌های بسیاری از جانوران و حیوانات در استان سیستان و بلوچستان در معرض خطر هستند، گفت: این استان بسیار گسترده بوده تا حدی که فاصله زابل تا چابهار بیش از ۹۰۰ کیلومتر است و وضعیت آب و هوایی شمال این استان با جنوب آن هم بسیار متفاوت است. نماینده مردم زابل، زهک، هیرمند، هامون و نیمروز در مجلس شورای اسلامی بیان کرد: شمال به جنوب استان در جه هوا متغیر است تا جایی که در شمال استان بادهای ۱۲۰ روزه می‌وزد در حالی که در جنوب خبری نیست یا باران شدید و سیل آسا در جنوب داریم که در شمال خبری نیست. او با بیان اینکه از نظر زیست محیطی تنوع جانوران هم در استان سیستان و بلوچستان کاملا متفاوت است، به خانه ملت گفت: تنوع زیست محیطی جانوری چند استان به صورت یکجا در اینجا جمع شده است و بطور مثال تمساح در جنوب و خرس سیاه در شمال و متاسفانه اکنون به دلیل بحث خشکسالی شدیدا در معرض خطر هستند و این موضوع توجه مسوولان را به این منطقه می‌طلبد.

انتقال آب از دریای عمان

دهمرده با تاکید بر اینکه افغانستان حقابه کشورمان از رودخانه هیرمند را پرداخت نمی‌کند، گفت: رودخانه هیرمند آب سیستان را تامین می‌کند و این منطقه هیچ منبع آب دیگری ندارد، اما این رودخانه وابسته به افغانستان است و متاسفانه این کشور با ایجاد سد روی رودخانه هیرمند و عدم پرداخت حق آبه ایران و دریاچه هامون عملا زندگی مردم را دچار مشکل کرده است تاحدی که زندگی بسیاری از جانوران و حیوانات در این مناطق از میان رفته یا در معرض خطر قرار گرفته‌اند و اکنون آنها نیازمند مراقبت‌های ویژه از نظر زیست محیطی هستند. نماینده مردم زابل، زهک، هیرمند، هامون و نیمروز در مجلس شورای اسلامی با اشاره به اینکه ریز گردها و گرد و غبار هم ۷۰ برابر حد مجاز در شمال استان سیستان و بلوچستان وجود دارد، اظهار کرد: بی‌آبی حتی کشاورزی مردم استان را هم دچار مشکل کرده است لذا اولین قدم برای حل مشکل تامین آب است و راه‌های مختلفی هم برای این موضوع ما ارایه کرده‌ایم.

او اظهار کرد: به دلیل خشکسالی انسان‌ها می‌توانند کوچ کنند اما جانوران و حیوانات با باقی ماندن در همان منطقه خشک به دلیل بی‌آبی از بین رفته‌اند لذا باید به صورت جدی تامین حقابه خودمان از افغانستان را پیگیری و مطالبه کنیم زیرا براساس قرارداد سال ۵۱ میان دو دولت ایران و افغانستان این حقابه باید تامین شود و مشخص نیست چرا افغانستان از این قرارداد تخطی می‌کند. دهمرده با بیان اینکه انتقال آب از دریای عمان می‌تواند آب استان سیستان و بلوچستان را تامین کند، افزود: تمام دنیا توانسته‌اند با شیرین سازی آب دریا کمبود خود را جبران کنند، طرح تامین آب از دریای عمان هم در کمیسیون تصویب شده و اکنون باید در دستور کار صحن علنی قرار بگیرد البته دولت هم می‌تواند از هم‌اکنون روی این موضوع سرمایه گذاری کند. نماینده مردم زابل، زهک، هیرمند، هامون و نیمروز در مجلس شورای اسلامی تصریح کرد: سازمان محیط زیست در این منطقه تلاش می‌کند اما کاری از دستشان برنمی‌آید و باید دولت هم برای حل مشکل تامین آب و زیست محیطی به کمک بیاید، بسیاری از جانوران و حیوانات در گذشته از بین رفته‌اند و هیچ جایگزینی برای آنها وجود ندارد و در این برهه هم غفلت‌هایی انجام می‌شود که باید آیندگان تاوان آن را بپردازند و همانطور که ما گذشتگان خود را سرزنش می‌کنیم، فردا هم آنها ما را محکوم و سرزنش می‌کنند.

نظارت کامل بر انبارهای دارو کشور اعمال می‌شود

برخی خبرها حاکی از تخلفاتی مبنی بر احتکار دارو در کشور است اما وزیر بهداشت، درمان و آموزش پزشکی تاکید کرد: تمام انبارهای دارو زیر نظارت سازمان غذا و دارو قرار دارد و اگر هم دارویی احتکار شده باشد، داروهای تاریخ گذشته و قاچاق است.

حسن قاضی‌زاده هاشمی در پاسخ به سوالی درباره احتکار دارو، گفت: احتمال احتکار دارو پایین است به این دلیل که تمام انبارها تحت نظارت سازمان غذا و دارو قرار دارد و اگر هم باشد، داروهای تاریخ گذشته و مواردی است که به صورت قاچاق وارد کشور شده است یا تخلفاتی که ممکن است خیلی جدی نباشد.

او اظهار کرد: شماره تلفن ۱۹۰ آماده است تا همه کسانی که اطلاع دارند به ما اعلام کنند و سازمان تعزیرات هم درباره این نظارت می‌کند. وزیر بهداشت اظهار کرد: امیدواریم در هیچ حوزه‌ای به ویژه دارو احتکار اتفاق نیفتد زیرا از انسانیت به دور است، بچه شیرخواره و افراد مسن و یا کسانی که بیماری صعب العلاج دارند در این حوزه دچار مشکل می‌شود و رفتار کسانی که دارو احتکار می‌کند بالاتر از خیانت بوده و به جنایت نزدیک است. وزیر بهداشت یادآور شد: دولت تضمین کرده ارز ۴۲۰۰ تومانی را تا پایان فروردین ۹۸ در این زمینه اختصاص دهد و هیچ دلیلی برای احتکار دارو وجود ندارد و قیمت هر دارو را وارد بازار می‌شود نیز مشخص است. قاضی‌زاده هاشمی در پاسخ به سوالی درباره کمبود دارو، گفت: روزانه چندین نوبت از من، معاونین و مسوولان حوزه دارو سوال می‌شود که غیرمستقیم القامی کند که نکند قرار است واقعا اتفاق خاصی در حوزه دارو رخ بدهد. وی افزود: حوزه دارو و تجهیزات پزشکی جزو اولویت‌های دولت است و واردات چه در مواد اولیه و چه مواد جانبی و تجهیزات پزشکی صورت می‌گیرد. وزیر بهداشت خاطرنشان کرد: نزدیک به ۱۵ هزار قلم دارو در کشور وجود دارد که ممکن است از این تعداد درباره ۳۰۲۰ و یا ۵۰ قلم دارو کمبودهایی ایجاد شود، اکنون به استناد مصوبه مجلس محترم از داروهایی که مشابه تولید داخل دارد و یا جزو داروهای بیماران خاص نیست حمایت ارزی صورت نمی‌برد و بقیه موارد روال معمول خود را دارد. قاضی‌زاده هاشمی در پاسخ به سوال دیگری درباره شفاف سازی دریافت کنندگان ارز دولتی، اظهار کرد: اگر منظور اعلام لیست است، در اختیار بانک مرکزی است و آنها دسترسی دارند.

او اضافه کرد: فرد و یا شرکتی که از ما درخواست ارز می‌کند اگر جزو مواردی باشد که ما قیمت گذاری کرده‌ایم، آن را برای وزارت صنعت، معدن و تجارت می‌فرستیم و آنها هم آن را برای بانک مرکزی ارسال می‌کنند. بانک مرکزی ارز را تخصیص داده و در نهایت بانک عامل آن را تامین می‌کند، در بسیاری از موارد ممکن است از سوی وزارت صنعت، معدن و تجارت تایید نشده و یا بانک مرکزی تخصیص نداده و یا تخصیص داده شده اما تبدیل به ارز نشده است. هاشمی گفت: لیستی که می‌توان در اختیار رسانه قرار داد شامل مواردی است که بانک عامل تامین ارز کرده که آن هم در اختیار بانک مرکزی است. وی یادآور شد: شاید اطلاعات بانک مرکزی از بانک‌های عامل به روز نباشد و البته بنای آنها هم این است که با توجه به دستور رییس جمهوری شفاف سازی صورت بگیرد و خود شرکت‌های دارویی و تجهیزات پزشکی هم علاقه‌مند هستند، این اتفاق بیفتد.

وزیر بهداشت، درمان و آموزش پزشکی در پاسخ به سوال دیگری درباره قاچاق دارو نیز اظهار داشت: موضوع قاچاق بخشی از فسادی است که وقتی ارز چند نرخی می‌شود، رخ می‌دهد. نمی‌توانم تایید نکنم که ممکن است قاچاق کالاهای اساسی که دارو هم بخشی از آنهاست اتفاق نیفتاده باشد، به ویژه که برخی اقلام دارویی مثلا یک آمپول چند میلیون تومان قیمت دارد و نظارت خیلی سخت است. قاضی‌زاده هاشمی گفت: یکی از دلایلی که پیشنهاد کردیم ارز را به قیمت نیمایی در اختیار حوزه دارو قرار دهند و مابه‌التفاوت را در اختیار بیمه‌ها بگذارند، برای پیشگیری از چنین اتفاقی بود. آنچه از دست ما بر می‌آید این بوده که با دانشگاه‌های مرزی و استانداران صحبت کرده‌ایم تا نظارت تشدید شود. او با اشاره به دشواری‌های مبارزه با پدیده قاچاق، گفت: ما باید برای همه کالاهای اساسی تصمیم بگیریم و در بعضی موارد سراغ کوپن برویم، اما در حوزه دارو کار راحت‌تر است برای اینکه دارو بیمه است و ۹۵ درصد مردم هم بیمه هستند.

کارت یارانه مددجویان شارژ می‌شود

معاون حمایت و سلامت خانواده کمیته امداد با اشاره به توزیع «سبد غذایی» بین مددجویان کمیته امداد تا پایان شهریور ماه، از افزایش ۲۰ درصدی مبلغ این سبد نسبت به سال گذشته خبر داد.

فاطمه رهبر با بیان اینکه مانند سال‌های گذشته با هماهنگی وزارت رفاه، برای تامین مایحتاج اولیه نیازمندان تفاهم نامه امضاء شده است، گفت: سال‌های گذشته این سبد غذایی به صورت کالا در اختیار مددجویان قرار داده می‌شد، اما با توجه به شرایط فعلی اقتصادی و تسهیل دریافت سبد کالا از سوی نیازمندان، کارت‌های یارانه مددجویان شارژ می‌شود. او با بیان اینکه میزان شارژ کارت یارانه مددجویان در دوره‌های قبل بین ۳۵ تا ۱۳۰ هزار تومان بود که به تعداد بُعد خانوار این مبلغ اختصاص می‌یافت اظهار کرد: این بار با توجه به تورم اقتصادی و افزایش قیمت اقلام غذایی، با هماهنگی وزارت رفاه این ارقام ۲۰ درصد افزایش می‌یابد، اما هنوز عدد نهایی از سوی وزارت رفاه اعلام نشده است.

معاون حمایت و سلامت خانواده کمیته امداد با بیان اینکه طی یکی دو روز گذشته بانک اطلاعات مددجویان کمیته امداد در اختیار وزارت رفاه قرار داده شده است، ادامه داد: این بانک اطلاعاتی شامل حدود دو میلیون خانوار است که حدود یک میلیون و ۶۰۰ هزار نفر آنها تحت پوشش قرار دارند و حدود ۴۰۰ هزار نفر پشت نوبت هستند. به این ترتیب این دو گروه به صورت تفکیک شده به وزارت رفاه معرفی شده‌اند رهبر با بیان اینکه مبلغ این سبد غذایی به حساب سرپرست خانوار واریز می‌شود، گفت: فروشگاه‌های تحت قرار داد که وزارت رفاه با آنها تفاهم‌نامه دارد مانند فروشگاه اتکا، تعاونی مصرف فرهنگیان، رفاه و... که دوره‌های پیش نیز مددجویان سبد کالاها را از آنها دریافت می‌کردند این بار نیز کالاها را عرضه خواهند کرد. با وجود این اسامی قطعی این مراکز اعلام خواهد شد.

او در پایان تاکید کرد: این سبد حمایتی تنها شامل مواد غذایی می‌شود و وسایل بهداشتی در این بسته پیش بینی نشده است.

به گزارش ایسنا، در عین حال فتاح، رییس کمیته امداد در سفر خود به خرم‌آباد ضمن اعلام خبر فوق گفته بود: سبد غذایی در مرحله نخست، پایان شهریور ماه به همه افراد تحت پوشش کمیته امداد و بهزیستی و حتی پشت نوبتی‌ها داده می‌شود و در جلسه‌ای که با سرپرست وزارت تعاون، کار و رفاه اجتماعی داشتیم قرار شد که به ۱۱ میلیون نفر این بن کالا داده شود اما برای ماه‌ها بعد دولت هنوز تصمیم دقیقی نگرفته که به چند دهک این بن کالا ارایه شود اما هر تصمیمی باشد به افراد تحت پوشش کمیته امداد و بهزیستی تعلق می‌گیرد.

باوجود غیراقتصادی بودن برخی طرح های فرودگاهی اعلام شد

وعده دولت برای تکمیل فرودگاه‌های نیمه‌تمام

گروه راه و شهرسازی |

درحالی که طی سال‌های اخیر نیمه تمام ماندن تعدادی از پروژه‌های فرودگاهی کشور مباحث بسیاری را در فضای رسانه‌ای به پا کرده بود، تازه‌ترین اظهارات مدیرعامل شرکت فرودگاه‌ها و ناوبری هوایی ایران درباره تکمیل همه پروژه‌های ناتمام فرودگاهی در آینده نزدیک، آب سردی بر آتش تمام این جنجال‌ها ریخت.

رحمت‌الله مه‌آبادی، معاون وزیر راه و شهرسازی و مدیرعامل شرکت فرودگاه‌ها دیروز در مراسم افتتاح یک پروژه فرودگاهی در لارستان دراین‌باره، گفت: شرکت فرودگاه‌ها و ناوبری هوایی ایران در چند ماه آینده زنگ پایان کامل همه پروژه‌های فرودگاهی نیمه تمام کشور را به صدا در خواهد آورد و پرونده پروژه‌های منتظر فرودگاهی که قدمت برخی از آنها به حدود دو دهه قبل باز می گردد را برای همیشه به خاطره‌ها می‌سپارد. او تاکید کرد: اجرای نزدیک به ۱۰۰۰ میلیارد تومان پروژه عمرانی و خرید حدود ۱۰۰۰ میلیارد تومان انبوهی از تجهیزات مدرن فرودگاهی و ناوبری هوایی، آن هم فقط در سه سال اخیر، نماد توسعه در این بخش حساس کشور است. با وجود اینکه براساس اظهارات مدیرعامل شرکت فرودگاه‌ها و ناوبری هوایی ایران تمامی پروژه‌های فرودگاهی باید در چندماه آینده تکمیل شود، اما این نخستین‌بار نیست که یک مسوول ارشد فرودگاهی درباره اتمام پروژه یا پروژه‌هایی وعده داده باشد.نمونه آن بحث تکمیل ترمینال فرودگاهی سلام است که دو سه سالی است وعده تکمیل آن از سوی وزیر راه و شهرسازی داده شده است، اما اجرای این طرح همچنان در دست اجرا است.

چندی پیش، معاون عملیات فرودگاهی شرکت فرودگاه‌ها نیز از ورود بخش خصوصی برای اتمام پروژه‌های فرودگاهی خبرداده بود. غلامحسین باقریان با اشاره به پنج فرودگاه (شامل فرودگاه‌های بین‌المللی اهواز، چابهار، هاشمی‌نژاد مشهد، شهید بهشتی اصفهان و فرودگاه تبریز) که قرار است توسط بخش خصوصی ساخته شوند، نوید تکمیل این فرودگاه‌ها را در آینده‌ای نزدیک داده بود.

البته اقداماتی هم در همین رابطه انجام شد، به عنوان نمونه در خصوص توسعه فرودگاه بین‌المللی تبریز در فروردین ماه توافقی با ایتالیایی‌ها انجام و یادداشت تفاهمی هم برای سرمایه‌گذاری، طراحی و احداث ترمینال مسافری در فرودگاه بین‌المللی تبریز به ارزش ۵۰ میلیون یورو بین مدیرعامل شرکت فرودگاه‌های و ناوبری هوایی ایران و رییس شرکت سهامی خاص ویتالی فعال در زمینه ساخت‌وساز به امضا رسید. همچنین درباره توسعه فرودگاه شهید بهشتی اصفهان، طرح توسعه این فرودگاه بین‌المللی با مشارکت و سرمایه‌گذاری ۱۲۰ میلیون یورویی شرکت وینسی فرانسه در دستور کارقرار گرفت یا توسعه فرودگاه چابهار در راستای توسعه مناطق واقع شده در سواحل مکران مورد بررسی قرار گرفت. با وجود اقدامات انجام شده در این راستا طی ماه‌های گذشته کارنامه‌ای از وضعیت پروژه‌های فرودگاهی که با مشارکت بخش خصوصی ساخته می‌شود ارایه نشد.

تکمیل پروژه‌ها توجیه اقتصادی دارد؟

حال سوال این است که چه تضمینی برای محقق شدن وعده مدیرعامل شرکت فرودگاه‌ها و ناوبری هوایی ایران وجود دارد. در شرایطی که مسوولان شرکت فرودگاه‌ها بارها اعلام کرده‌اند که اولویتشان برای توسعه فرودگاه‌ها و اتمام پروژه‌های نیمه تمام فرودگاهی توجیه اقتصادی فرودگاه‌هاست، سوال این است که اکنون به چه نتیجه‌ای رسیده‌اند که حرف از تکمیل تمام پروژه‌های نیمه تمام فرودگاهی می‌زنند یعنی تمامی پروژه‌ها و فرودگاه‌های نیمه‌تمام کشور اقتصادی هستند؟ معاون عملیات فرودگاهی شرکت فرودگاه‌ها چندماه پیش اعلام کرده بود که اگر اولویت‌دهی به توجیه اقتصادی پروژه‌ها مدنظر قرار گیرد فقط ۵ فرودگاهی که توسط بخش خصوصی تکمیل می‌شوند در لیست قرار می‌گیرند.

باقریان دلیل چنین ادعایی را این موضوع دانست که این فرودگاه‌ها از ظرفیت بالای مسافر و تقاضا برخوردار هستند به همین دلیل نیاز است تا این فرودگاه‌ها توسعه پیدا کنند.

در این میان نگاهی به واکنش کارشناسان صنعت حمل و نقل به تکمیل پروژه‌های ساخت و ساز و توسعه پروژه‌های فرودگاهی در شفاف‌سازی جهت‌گیری مسوولان ارشد راهگشا است.

برخی کارشناسان این صنعت معتقدند برخی از فرودگاه‌های نیمه‌کاره در نزدیکی فرودگاه‌های بزرگ واقع شده‌اند و ممکن است برقراری پرواز از آنها برای شرکت‌ها هواپیمایی چندان پرمنفعت به‌نظر نرسد، زیرا در واقع شرکت‌های هواپیمایی برای آنکه بتوانند در این فرودگاه‌ها پرواز داشته باشند باید ابتدا نسبت به خرید هواپیماهای کوچک‌تر اقدام کنند تا بتوانند در این مسیرها پرواز داشته باشند. ضمن اینکه، فرودگاه‌های نیمه‌کاره (سقز، بروجرد، تربت حیدریه و ملایر) در شهرهای کوچکی واقع شده‌اند، در نتیجه تعداد مسافران و میزان تقاضا برای استفاده از آنها هم در مقایسه با فرودگاه‌های بزرگ‌تر بسیار کمتر است. درواقع کمبود و محدودیت تعداد مسافران موجب می‌شود تا پس از ساخته شدن و به بهره‌برداری رسیدن این فرودگاه‌ها، ایرلاین‌ها و شرکت‌های هواپیمایی یا علاقه‌ای برای نشست و برخاست در این فرودگاه‌ها نداشته باشند یا حداکثر هفته‌ای یک یا دو پرواز در این فرودگاه‌ها برقرار کنند که باز هم این آمار نمی‌تواند توجیهی برای ساخت و استفاده و تکمیل این فرودگاه‌ها باشد.

به عبارت دیگر، به دلیل کمبود و محدودیت منابع دولت برای تامین هزینه‌های مربوط به ساخت فرودگاه‌ها، ساخت فرودگاه‌های جدید باید دارای توجیه اقتصادی باشد تا دولت و همچنین بخش خصوصی به فرآیند ساخت آنها وارد شود و تکمیل این پروژه‌های فرودگاهی که به وضوح غیراقتصادی هستند، محل اشکال است.

از سوی دیگر برخی دیگر از کارشناسان معتقدند که ورود بخش خصوصی به پروژه‌های فرودگاهی نشان‌دهنده داشتن توجیه اقتصادی این طرح‌هاست و از پروژه‌های تکمیل شده توسط بخش خصوصی حمایت می‌کنند؛ این کارشناسان معتقدند از آنجایی که بخش خصوصی برای سرمایه‌گذاری در هر پروژه عمرانی به موضوع توجیه اقتصادی سرمایه‌گذاری در آن بخش و بازگشت سرمایه و در واقع سوددهی آن بخش توجه می‌کند، پس در صورتی که شرکت‌ها و پیمانکاران بخش خصوصی به پروژه ساخت فرودگاه‌های نیمه کاره وارد شوند، حتما فواید مالی ورود به آن را بررسی کرده‌اند.

در واقع بخش خصوصی بدون بررسی وارد سرمایه‌گذاری در هیچ بخش نمی‌شود و زمانی که بخش خصوصی به فرآیند ساخت فرودگاه وارد شد، به این معنی است که پیش از این توانسته مدل هزینه-فایده ساخت فرودگاه را تهیه کند.

البته علاوه بر ۵ فرودگاهی که توسط بخش خصوصی ساخته می‌شود، ۵ فرودگاه نیمه کاره متعلق به بخش خصوصی (فرودگاه سلفچگان قم، ملایر، گناوه، سقز و فرودگاه ولیعصر بروجرد) هم در شهرهای کوچک قرار دارند که تکمیل این فرودگاه‌ها هم با اما و اگرهایی همراه است.

گفتنی است که در بین ۶۰ فرودگاه کشور، فعالیت برخی از آنها مقرون به صرفه است و توجیه اقتصادی دارد یعنی درآمدها و هزینه‌های این فرودگاه‌ها با یکدیگر همخوانی دارند. کارشناسان معتقدند که تنها ۵ فرودگاه در کشور وجود دارند که پرواز در آنها برای ایرلاین‌ها صرفه اقتصادی دارد.

وجود انگشت شمار فرودگاه‌های مقرون به صرفه در کشور این سوال را ایجاد می‌کند که شرکت فرودگاه‌ها با چه استدلالی در شرایط کنونی اقتصادی کشور و زمانی که بحران بودجه مواجه هستیم اقدام به تکمیل پروژه‌های فرودگاهی کرده است اگرچه تعدادی از این پروژه‌ها توسط بخش خصوصی تامین مالی شوند.

وضعیت نامناسب بودجه اختصاص یافته به صنعت حمل ونقل هوایی که تکمیل و توسعه فرودگاه‌های نیمه تمام بخشی از آن است در شرایطی است که دیروز علی لاریجانی، رییس مجلس شورای اسلامی نیز که در مراسم افتتاح پروژه فرودگاهی لارستان حضور داشت با اشاره به قانون بودجه سال ۹۷ گفت: بخش زیادی از این بودجه به صنعت هوایی و ریلی کشور اختصاص یافته که نشان‌دهنده اهمیت و حساسیت این حوزه‌ها نزد قانونگذاران است و فرصتی استثنایی را برای توسعه آنها فراهم می‌کند. اظهارات لاریجانی در حالی مطرح می‌شود که یکی از انتقادات فعالان صنعت حمل و نقل کشور نسبت به لایحه بودجه سال ۹۷، کاهش ۱۵ درصدی اعتبار اختصاص یافته به این صنعت نسبت به سال ۹۶ بوده است.

در هم‌اندیشی مسئولان شهری و پلیس راهور برای استقبال از مهر عنوان شد

قانون‌گریزی ترافیکی افزایش یافته است

گروه راه و شهرسازی |

جلسه استقبال از مهر دیروز با حضور مسوولان شهری و پلیس برگزار شد. در این جلسه از تمهیدات مقابله با آفرایش آلودگی هوا و ترافیک که در نیمه دوم سال به واسطه تردد ۱،۵ میلیون دانش‌آموز در کنار عواملی همچون وارونگی هوا شدت می‌گیرد، رونمایی شد؛ از حذف اتوبوس‌های دودزا و پیشنهاد کاهش سرعت کامیون‌ها در بزرگراه‌ها تا تغییر ساعت کار ادارات و آماده باش پلیس برای مواجهه با شرایط ترافیکی جدید در اول مهرماه.

سردار رحیمی، رییس پلیس پایتخت در حاشیه جلسه ستاد استقبال از مهر اعلام کرد: پلیس پایتخت حداقل تا ۱۵ مهرماه در همه بخش‌ها آماده‌باش است تا شاهد برگزاری نظم و آرامش در شهر باشیم.

به گزارش ایسنا، سردار رحیمی اظهار کرد: در آستانه مهرماه قرار داریم و ۱،۵ میلیون دانش‌آموز، دانشجو و...به چرخه ترافیکی تهران وارد می‌شوند و پیش‌بینی می‌شود که حدود ۳۰ تا ۴۰ درصد به ترافیک شهر اضافه شود. رحیمی با بیان اینکه شناور شدن ساعات کاری ادارات در ۱۵ روز اول مهرماه می‌تواند نتایج خوبی به همراه داشته باشد، در مورد چرایی افزایش تعداد کشته‌های تصادفات در سال گذشته پایتخت گفت: اتفاقات و سوانح، ناشی از عدم رعایت قوانین است و متاسفانه در این بخش هم عابران و هم راکبان موتورسیکلت، بیش از ۷۰ درصد کشته‌های تصادفات را به خود اختصاص می‌دهند.

وی با بیان اینکه مابقی رانندگان نیز در رعایت مقررات بی‌انضباطی می‌کنند، گفت: البته فرهنگ‌سازی هم دچار نوساناتی است و باید بطور جدی از توان معاونت حمل و نقل و پلیس در مورد فرهنگ‌سازی و آموزش شهروندان استفاده کنیم. وی گفت: باید در کنار برخورد قاطع و قانونی با متخلفان، اجرای طرح‌های فرهنگ‌سازی را نیز توأمان داشته باشیم.

وی با بیان اینکه باید نقاط حادثه‌ساز توسط شهرداری منطقه و پلیس شناسایی و حذف شود گفت: می‌توانیم کروکی تصادف را برای اصلاح معابر در اختیار شهرداری قرار دهیم. البته باید راهکارهای آن توسط رییس پلیس راهور اندیشیده شود.

وی با بیان اینکه بخشی از پیاده‌روها توسط موتورها تصاحب شده‌اند گفت: روزانه چندصد خارجی در شهر تردد می‌کنند و انضباط ترافیکی ما مورد قضاوت آنها است. وی با بیان اینکه ۷۰ درصد کشته‌های تصادفات را عابرین پیاده و راکبان موتورسیکلت تشکیل می‌دهند، گفت: متأسفانه قانون گریزی افزایش یافته است و وضع خوبی در حوزه قانون‌مداری ترافیک نداریم و متأسفانه قانون گریزی زیاد شده است.

برخورد با اتوبوس‌های دودزا

معاون حمل و نقل و ترافیک شهرداری تهران از پلیس درخواست کرد که با اتوبوس‌های دودزا و آلاینده برخورد کند. به گزارش ایسنا، محسن پورسید آقایی در حاشیه جلسه ستاد استقبال از مهر که با حضور رییس پلیس تهران برگزار شد، با بیان اینکه در این جلسه هماهنگی‌های نهایی با پلیس در مورد بازگشایی مدارس انجام داده‌ایم، گفت: در این جلسه مقرر شد که سیستم‌های نظارتی و ایمنی بر سرویس مدارس و همچنین برخورد با تخلفات در دستور کار قرار گیرد.

وی با بیان اینکه شناور کردن ساعات کاری ادارات تنها در دو هفته اول مهر ماه انجام می‌گیرد، اما یکی از راهکارهای خوب برای کاهش ترافیک در نیمه دوم سال است، گفت: اگر دولت مصوبه شورای ترافیک مبنی بر آغاز به کار ادارات در ساعت ۷ صبح و شناور شدن ساعت تا ۸:۳۰ را بپذیرد، قطعا کاهش ترافیک را شاهد خواهیم بود.

وی افزود: قطعا این طرح کمک می‌کند که ترافیک کاهش یابد و اگر نتایج آن موثر بود می‌تواند به عنوان یک طرح در نیمه دوم سال از سوی دولت تصویب شود.

به گزارش ایسنا، همچنین وی در مورد برنامه کاهش آلودگی هوا در پایتخت گفت: بر اساس ابلاغیه بنده از اول مهرماه تردد اتوبوس و مینی‌بوس‌های دودزا شهرداری ممنوع است و از پلیس می‌خواهم که با این اتوبوس‌های دودزا فارغ از اینکه متعلق به شهرداری است برخورد کرده و آنها را متوقف کند و از مردم نیز می‌خواهم که هرکجا تردد اتوبوس‌های دودزا را مشاهده کردند به سامانه ۱۸۸۸ اعلام کنند.

وی با بیان اینکه از ابتدای آبان ماه نیز طرح کاهش اجرایی می‌شود و همه خودروها ملزم به داشتن معاینه فنی هستند گفت: همچنین تعداد دوربین‌های سطح شهر افزایش یافته است و قطعا در رابطه با خودروهای دودزا نظارت ویژه‌ای خواهیم داشت.

پیشنهاد کاهش سرعت کامیون‌ها در بزرگراه‌ها

معاون حمل و نقل و ترافیک شهرداری تهران پیشنهادی را مبنی بر کاهش ۲۰ کیلومتری سرعت کامیون‌ها نسبت به سایر خودروها در بزرگراه‌های تهران به پلیس راهور داد.

به گزارش تسنیم، محسن پورسیدآقایی اظهار کرد: ترافیک یکی از مسائل جدی است که باید توجه ویژه‌ای به آن شود و در این زمینه باید شاهد تعامل شهرداری و پلیس باشیم که خوشبختانه این تعامل و همکاری هم اکنون وجود دارد.

پورسیدآقایی با اشاره به اینکه باید به سمت آموزش و فرهنگسازی در راستای کاهش ترافیک در سطح شهر تهران گام برداریم گفت: تخلف در موضوع راهنمایی و رانندگی هم از نظر شرعی و هم از نظر قانونی اشکال دارد. وی با بیان اینکه تهران تبلور مدیریت کشور است گفت: تهران الگوی مدیریت کشور است و نشان داده که چنانچه کاری در تهران انجام شود در سایر شهرهای کشور نیز الگوبرداری می‌شود و این در حالی است که ما در تهران روزانه شاهد حضور مهمانان خارجی هستیم و در واقع مساله کاهش ترافیک، مساله‌ای است که باید به آن توجه شود و حل ترافیک در تهران نمادی از تهران و مدیریت جمهوری اسلامی ایران است. معاون حمل و نقل و ترافیک شهرداری تهران بیان کرد: آنچه همیشه مورد انتقاد و رنج شهروندان تهرانی بوده رفتار برخی از رانندگان خطرساز بوده است و این در حالی است که پلیس راهور و شهرداری تهران با تعامل و همکاری خود تلاش کرده است تا مشکلات ترافیکی را در سطح شهر تهران کاهش دهند.

ما امیدواریم با تلاش مضاعف دو مجموعه پلیس راهور و معاونت حمل و نقل و ترافیک شهرداری تهران وضعیت شهر مطلوب‌تر از گذشته شود و قطعا زمانی که رفتارهای ترافیک در تهران تغییر کند ما این موضوع را از سایر شهرهای کشور نیز شاهد خواهیم بود.

وی افزود: تعامل پلیس و شهرداری تهران یک پیام ملی و جهانی را در حوزه ترافیک و کاهش آن دارد و حرف‌های ما با پلیس مشترک است و شما حتی می‌توانید صحبت‌های نقل شده از سردار مهماندار در این جلسه را با اجازه وی به نقل از بنده منتشر کنید.

معاون حمل و نقل و ترافیک شهرداری تهران افزود: یکی از دغدغه‌های ما در تهران حل مشکلات شهروندان است نه خودروهای آنها و نگاه ما، نگاه زندگی مناسب در شهر است و به عبارتی ما خیلی بر این موضوع اعتقاد نداریم که باید برای راه‌حل ترافیک به دنبال توسعه تونل‌ها و بزرگراه‌ها در شهر باشیم چرا که این نگاه، نگاه خودرومحور است نه نگاه انسان‌محور. به عنوان مثال می‌توان به احداث پل صدر اشاره کرد که در آن زمان مسوولان وقت فکر می‌کردند که ترافیک بزرگراه صدر با احداث پل صدر برطرف می‌شود اما این نگاه، نگاه درستی نبود و ما شاهد بودیم که ترافیک صدر چند برابر از قبل شد و خودروهایی را که در مسیر دیگری حرکت می‌کردند به پل صدر اضافه شدند.

پورسیدآقایی با اشاره به اینکه ما به دنبال کاهش عرض خیابان‌ها و افزایش عرض پیاده‌روها هستیم گفت: متاسفانه نگاهی که در مدیریت گذشته در خصوص خیابان‌ها و معابر بوده است درست نبوده و ما شاهد هستیم که عرض خیابان‌ها نسبت به معابر بسیار بیشتر است و در واقع تهران برای تردد خودروها فراهم شده نه انسان‌ها. وی افزود: مساله ایمنی یکی دیگر از مسائلی است که مورد توجه معاونت حمل و نقل و ترافیک شهرداری تهران قرار دارد و در واقع ما در این حوزه نیز بر اساس برنامه‌ریزی عمل می‌کنیم. به عنوان مثال در همه جای سطح شهر نیاز به احداث پل عابر پیاده نیست و در واقع ما باید در جاهایی نسبت به احداث پل عابر پیاده اقدام کنیم که معابر عریض و طویل باشد از جمله بزرگراه آزادگان، بزرگراه فتح و... معاون حمل و نقل و ترافیک شهرداری تهران همچنین در خصوص واگذاری چرثقیل‌های بزرگ به پلیس راهور گفت: در این بخش ما ۴ دستگاه جرثقیل بزرگ تهیه کرده‌ایم که دو دستگاه به جرثقیل سنگین و ۲ دستگاه دیگر نیز در حال آماده‌سازی است که این ۴ دستگاه جرثقیل را در اختیار پلیس راهور قرار می‌دهیم. ضمن اینکه سال آینده نیز جرثقیل‌های جدیدی خریداری خواهد شد.

پورسیدآقایی همچنین به تعامل معاونت حمل و نقل و ترافیک شهرداری تهران و روسای پلیس راهور در مناطق تهران اشاره کرد و گفت: تاکیدی بر حضور شهردار شب تهران در حوادث و تصادفات تهران شده است که در این زمینه نیز تمهیدات لازم پیش‌بینی شده است.

وی ضمن یادآوری خاطره‌ای از توقف خودرو و همسرش و انتقال آن به یکی از پارکینگ‌های تهران ادامه داد: تمهیداتی نیز برای پارک خودروهای توقف شده توسط پلیس راهور تهران پیش‌بینی شده است که در این زمینه نیز از معاونت‌های حمل و نقل ترافیک در مناطق خواسته‌ایم تا تعداد پارکینگ را در این زمینه به این موضوع اختصاص دهند. یکی دیگر از مشکلات حوزه ترافیکی توقف اتوبوس‌ها و در دسرهای این حوزه است که در این زمینه نیز تاکید کرده‌ایم که اتوبوس‌ها در محل‌های خلوت پارک کنند و در این زمینه نیز از شرکت اتوبوسرانی خواسته‌ایم بر این موضوع نظارت دقیق و کامل داشته باشد.

ایرانشهر

خط و نشان امریکا برای همکاری هند در بندر چابهار

معاون وزارت خارجه امریکا در امور آسیای جنوبی و مرکزی با اشاره به همکاری هند با ایران در بندر چابهار، گفت: امریکا هیچ کشوری را از تحریم بابت تجارت و همکاری با ایران معاف نخواهد کرد.

به گزارش ایسنا، به نقل از وب سایت داون، آلیس جی ولز عنوان کرد: هند به عنوان یکی از بزرگ‌ترین شرکای تجاری و خریداران نفت ایران است که در پروژه توسعه و مدیریت بندر چابهار با این کشور همکاری‌های گسترده‌ای داشته و قرار است فاز جدیدی از آن هم از ماه دیگر تحویل آنها داده شود. اما باید به این نکته توجه شود که قرار نیست هند از تحریم‌های اقتصادی بابت همکاری و تجارت با این کشور معاف شود.

او تاکید کرد: تمامی کشورهایی که با ایران تبادلات مالی، پولی و تجاری داشته باشند، همگی بدون قائل شدن هیچ استثنایی شامل تحریم‌های اقتصادی امریکا خواهند شد.

ولز یادآور شد: دور جدیدی از تحریم‌های اقتصادی علیه ایران از تاریخ ۴ نوامبر سال جاری ۲۰۱۸ میلادی آغاز می‌شود و به‌طور قطع روی میزان واردات هند که ۲۵ درصد از نفت خود را از ایران تامین و خریداری می‌کند، تاثیر بسزایی خواهد گذاشت. ایران بعد از عراق و عربستان سعودی، سومین تامین کننده و صادر کننده نفت به هندوستان به شمار می‌رود که در حدفاصل آوریل ۲۰۱۷ تا ژانویه ۲۰۱۸، ۱۸.۴ میلیون تن نفت خام به هند فروخته است.

روایت آخوندی از دلیل افزایش قیمت مسکن

وزیر راه و شهرسازی با بیان اینکه ۴.۵ میلیون نفر در بافت ناکارآمد تهران زندگی می‌کنند، گفت: فروش تراکم در مناطق ۱، ۲، ۴ و ۵ شهر نه تنها به ارتقای کیفیت زندگی کمکی نکرده بلکه موجب توسعه سوداگری و افزایش قیمت مسکن هم شده است.

به گزارش پایگاه خبری وزارت راه و شهرسازی، عباس آخوندی با تأکید بر اینکه سیاست اصلی رویکرد بازآفرینی روی ارتقای کیفیت محلات متمرکز شده است، گفت: در حال حاضر تمامی محلات ناکارآمد استان تهران شناسایی و تبدیل به ۶۳ محله شده است. او ادامه داد: ویژگی قابل توجه محلات ناکارآمد تهران پرجمعیت بودن آن‌هاست، به گونه‌ای که در برخی محلات به ۲۰ هزار تا ۵۰ هزار نفر می‌رسد، مساله‌ای که قطعا وضعیت بافت‌های فرسوده تهران را از سایر شهرها متمایز کرده و اهمیت آن را نشان می‌دهد.

آخوندی با بیان اینکه با توجه به گزارش‌های ارایه شده وضعیت موجود در شهرهای پیرامون تهران سخت بود و خدمات در سطح نازلی به چشم می‌خورند، گفت: ستاد ملی سعی دارد تا با تمرکز ویژه روی مساله کیفیت زندگی، شرایط خدمات‌رسانی در محلات را به جای تک‌واحد مورد توجه قرار دهد. وزیر راه و شهرسازی از آغاز حداقل یک پروژه بازآفرینی در تمامی محلات ناکارآمد استان خبر داد و گفت: این امر نشان می‌دهد، چرخه فرآیند بازآفرینی در تهران به حرکت درآمده و ارتقای کیفیت زندگی در این نقاط در اولویت قرار گرفته است.

او در این خصوص اضافه کرد: نمی‌توانیم فرآیند بازآفرینی در تهران را به‌طور منقطع از مسائل پیرامون ببینیم، چرا که مسائل اصلی در این حوزه وجود دارد که باید حتی در جلسات بالاتر چون شورای ساماندهی شهر تهران به ریاست معاون اول رییس جمهور بررسی شود، به همین دلیل است که تطبیق طرح بازآفرینی با طرح ساماندهی شهر از اقدامات بسیار مهم و ضروری در این بخش محسوب می‌شود.

آخوندی درباره اجرای طرح ساماندهی شهر گفت: در این راستا تعهدات دولت در بافت‌های ناکارآمد مانند تأمین مدارس، درمانگاه، آب، فاضلاب، سیستم معابر و حمل و نقل باید مورد توجه قرار گیرد که مصوب کردیم تمامی دستگاه‌های دولتی ۳۰ درصد بودجه خود را باید در این محلات هزینه کنند.

پیش‌بینی بارش ۲ روز بارانی در نوار ساحلی دریای خزر

سازمان هواشناسی اعلام کرد: پیش‌بینی می‌شود طی دو روز آینده در نوار ساحلی دریای خزر باران ببارد. به گزارش تسنیم، فریبا گودرزی، کارشناس سازمان هواشناسی اظهار کرد: برای دو روز آینده در اکثر مناطق کشور جوی آرام داریم. او تصریح کرد: در مدت یاد شده برای مناطق ساحلی دریای خزر افزایش ابر و بارش‌های پراکنده پیش بینی شده است. گودرزی افزود: برای شمال شرق کشور هم کاهش دما از امروز تا آخر هفته پیش‌بینی شده است. کارشناس سازمان هواشناسی از افزایش سرعت باد در مناطق شرقی و جنوب غرب و تشکیل توده گرد و خاک خبر داد و گفت: در روزهای پایانی هفته پایتخت خنک‌تر خواهد شد.

خبر

سرنوشت نامعلوم

انتشار ۱۳۰۰ میلیارد تومان اوراق مشارکت مترو

مدیرعامل شرکت مترو تهران و حومه با بیان اینکه برای انتشار ۱۳۰۰ میلیارد اوراق مشارکت مترو تا پایان شهریور مهلت داریم، گفت: هنوز بانک عامل پیدا نکرده‌ایم. علی امام در گفت‌وگو با فارس، در خصوص بازگشایی خط ۶ مترو گفت: قرار بود ۱۰ کیلومتر از بخش جنوبی خط ۶ در آبان ماه افتتاح شود؛ اما هنوز منابع تأمین نشده است و این روزها به جد پیگیر این موضوع هستیم.

مدیرعامل شرکت مترو تهران وحومه با بیان اینکه در سال گذشته مجوز انتشار ۲ هزار میلیارد تومان اوراق مشارکت را داشتیم، گفت: ۷۰۰ میلیارد تومان از این اوراق یکم شهریور ماه به یکی از شرکت‌های تأمین سرمایه فروخته شد. امام افزود: اما هنوز برای انتشار ۱۳۰۰ میلیارد تومان از این اوراق مشارکت بانک عاملی مشخص نشده است. محمدعلی افشانی شهردار تهران جلساتی را با رؤسای ۶ بانک داشته است و از آنها خواست تا عاملیت این کار را قبول کنند. وی یادآور شد: موافقت بانک‌ها را جلب کرده‌ایم اما فقط تا ۳۱ شهریور ماه مهلت داریم تا از این ۱۳۰۰ میلیارد تومان اوراق مشارکت سال ۹۶ استفاده کنیم و اگر تا پایان ماه از آن استفاده نکنیم باطل می‌شود.

سامانه پیامکی روزنامه تعادل
به شماره ۳۰۰۰۵۳۲۰ در دسترس شماست
مخاطبان عزیز می توانند نظرها، انتقادات و پیشنهادهای خود درمورد مطالب مختلف روزنامه را با ذکر جزئیات به این سامانه پیامک نمایند.

آگهی ابلاغ مفاد رای صادره از طرف هیات موضوع قانون تعیین تکلیف وضعیت ثبتی اراضی املاک و ساختمان های فاقد سند رسمی مصوب سال ۱۳۹۰/۰۹/۲۰
برابر رای شماره ۱۳۹۷۶۰۳۰۱۰۵۷۰۰۲۲۳۵ مورخ ۹۷/۵/۲۳ صادره از هیات رسیدگی به اسناد عادی موضوع قانون تعیین تکلیف وضعیت ثبتی اراضی، املاک و ساختمان های فاقد سند رسمی مصوب ۱۳۹۰/۰۹/۲۰ تصرفات آقای رحمان پاک نیت فرزند جعفلی بصورت شش‌دانگ یک قطعه زمین بانای احداثی در آن به مساحت ۱۰۵۰۴ متر مربع قسمتی از پلاک ۳۶ فرعی از ۵۰ –اصلی واقع در شهرستان شهریار محرز گردیده و برابر محتویات پرونده ثبتی شش‌دانگ یک قطعه باغ غیرمحصور تقریبا پنج ششم یک جریب بشماره پلاک ۵۰/۳۶ اصلی واقع در کرشته شهریار از طرف خانم نرجس صبیه علی اکبر در سال ۱۳۱۰ تقاضای ثبت شده بعد ابر اسناد ۶۴۷۶-۱۳۵۶ دفتر دو کرج مع الواسطه بنام ابوالقاسم هگذر انتقال یافته است تحدید حدود آن بصورت حدی به حدی معمول و نسبت به قطعاتی از پلاک مذکور بنام اشخاص سند مالکیت صادر شده است لذا هیات مقرر نموده با اعمال ماده ۳ قانون مذکور و نیز ماده ۱۳ آیین نامه اجرایی آن مصوب ۹۱/۴/۲۵ نسبت به صدور سند مالکیت بنام متصرف فوق الذکر اقدام شود و بدینوسیله مفاد رای صادره به مالک و نیز اشخاص ذینفع جهت اطلاع آگهی تا چنانچه به مفاد رای صادره اعتراض دارند اعتراض خود را ظرف مدت دو ماه از تاریخ انتشار اولین آگهی به اداره ثبت اسناد و املاک شهریار تسلیم و رسید آن را دریافت دارند بدیهی است در صورت عدم اعتراض ظرف مهلت مقرر این اداره نسبت به صدور سند مالکیت برابر مقررات اقدام خواهد نمود ضمنا صدور سند مالکیت مانع از مراجعه متضرر به دادگاه نخواهد بود.
تاریخ چاپ نوبت اول: ۹۷/۰۶/۰۷، تاریخ چاپ نوبت دوم: ۹۷/۰۶/۲۲
رییس ثبت اسناد و املاک کشور – سیدمرتضی موسوی م الف/۱۷۴۱

اخبار

تلاش خودروسازان برای افزایش قیمت خودرو

تسنیم | سخنگوی کمیسیون صنایع و معادن مجلس با اشاره به پیشنهاد خودروسازان مبنی بر افزایش ۱۷ درصدی قیمت خودرو گفت: افزایش قیمت‌ها باید بر اساس آنالیز قیمت خودرو صورت بگیرد و مردم نباید تاوان حقوق و دستمزد ۱۱ هزار پرسنل مازاد در یک شرکت خودروسازی را بدهند. سعید باستانی بیان کرد: در حال حاضر تصمیماتی که برای تنظیم بازار خودرو گرفته شده تصمیمات مقطعی هستند. او افزود: آنچه مجلس در مدیریت تولید، تأمین مواد اولیه و شبکه توزیع و نیز اجرای سیاست‌گذاری‌های درست انتظار دارد در تصمیم‌گیری‌های اخیر وزارت صنعت، معدن و تجارت وجود ندارد. سعید باستانی با بیان اینکه در شبکه تأمین قطعات و تولید مشکلاتی وجود دارد خاطرنشان کرد: علاوه بر این تغییرات بخش‌نامه‌ای وزارت صنعت و معدن بر تأمین مواد اولیه و ثبت سفارش‌ها و شبکه توزیع تأثیر گذار است. از طرفی دیگر اتخاذ تصمیمات ناگهانی مانند ممنوعیت واردات خودروهای خارجی باعث افزایش قیمت خودرو شد. سخنگوی کمیسیون صنایع و معادن مجلس شورای اسلامی همچنین گفت: تقاضای ما از وزیر صنعت این است که سریع‌تر این حوزه را مدیریت کند تا مردم با مشکل مواجه نشوند. این مقام مسوول تصریح کرد: نزدیک یک سال است که قطعه‌سازان از خودروسازان پولی دریافت نکرده‌اند. انتقاد در این زمینه فقط مربوط به خودروساز نیست بلکه انتقاد اصلی به وزارت صنعت، معدن و تجارت به عنوان متولی کل صنعت است. سخنگوی کمیسیون صنایع و معادن مجلس گفت: اگر استراتژی صنعت ما مشخص بود و صنعت خودروسازی به عنوان یکی از صنایع ما تلقی می‌شد قاعدتاً باید در طول این ۴۰ سال زیرساخت‌های توسعه‌ای صنعت خودرو از جمله تأمین مواد اولیه از پتروشیمی‌های داخل فراهم می‌شد. باستانی در پایان اظهار کرد: دولت‌ها به‌اندازه ۱۵ درصد سهام در خودروسازی نقش دارند اما بیشتر از آن دخالت می‌کنند دولت باید پای خود را از خودروسازی کنار بکشد.

افزایش قیمت تایر و روغن موتور

شاتا | مدیرکل نظارت بر کالاهای غیر فلزی سازمان حمایت مصرف کنندگان و تولیدکنندگان اعلام کرد: قیمت کالاهایی همانند لاستیک خودرو و روغن موتور در گروه کالاهای اولویت‌دار قرار دارند و دارای قیمت مصوب هستند که قیمت این دسته کالایی، تیرماه امسال با حدود ۹ درصدافزایش نسبت به سال ۹۳ تعیین شد. سید محمد حسین مولاخواه گفت: در زمینه لاستیک و روغن موتور حدوداً ۴ سال افزایش قیمت صورت نگرفت اما به دلیل افزایش قیمت‌های تمام شده و درجهت حمایت از تولید کنندگان و با توجه به افزایش نرخ ارز و مواد اولیه تولید و بسته بندی و .. این موضوع در کارگروه تنظیم بازار مطرح و افزایش ۹ درصدی مصوب شد. او با بیان اینکه بازرسی‌های متعددی هم از واحدهای تولیدی برای درج قیمت مصوب انجام می‌شود، افزود: تایرهای وارداتی سبک و سنگین وارداتی حتما باید در شبکه تعریف شده توزیع شوند و فارغ از اینکه وارد کنندگان از ارز رسمی یا بازار ثانویه برای واردات استفاده کرده باشند، مشمول ضوابط قیمت گذاری کالاهای عمومی وارداتی خواهند بود. مولاخواه تصریح کرد: غیر از این میزان افزایش قیمت هیچگونه افزایش قیمتی را نمی‌پذیریم و اگر هم افزایش قیمت غیر معمولی در لایه‌های خرده فروشی و عمده فروشی اتفاق بیافتد، تخلف و گران فروشی محسوب و با آن برخورد می‌شود. مولاخواه در ادامه با اشاره به افزایش قیمت ظروف یک‌بار مصرف گفت: از آنجا که واحدهای تولیدی مواد اولیه پتروشیمی را از بورس کالا تهیه می‌کنند و تغییرات قیمتی هم جهانی است و روی قیمت تمام شده تاثیر می‌گذارد این نوع کالاها افزایش حدود ۵۰ درصدی در قیمت‌ها صورت دادند. مولاخواه افزود: قیمت مواد پتروشیمی بر اساس ارز رسمی حساب می‌شود و هر واحد تولیدی باید بر اساس قیمت خریداری شده مواد اولیه از بورس نرخ محصولات خود را قیمت گذاری کرده و بر اساس ضوابط سازمان حمایت حداکثر سود مجاز برای واحد تولیدی ۱۷ درصد واحد تولیدی لحاظ شده است.

اما واگرهای بسته جدید حمایت از تولید

تسنیم | عضو هیات مدیره خانه صنعت و معدن با اشاره به بسته جدید حمایت از تولید که به صورت مجزا در سازمان برنامه و بودجه و وزارت صنعت در حال بررسی است، گفت: متأسفانه دولت بدون کار کارشناسی موضوعات را تصویب و در نهایت برای اصلاح آنها بخشنامه‌ها می‌دهد. آرمان خالقی اظهار کرد: در این بسته قرار است حمایت‌های لازم آن هم در شرایط اقتصادی ویژه از بخش تولید انجام شود اما به اعتقاد ما باید این دو موضوع تلفیق و در نهایت یک بسته جامع متناسب با شرایط فعلی اقتصاد تهیه شود تا در نهایت بتوانیم کمک ویژه‌ای به بخش تولید داشته باشیم. عضو هیات مدیره خانه صنعت و معدن با اعلام اینکه این روزها تولیدکننده با افزایش قابل توجه هزینه‌های تولید روبرو و ناچار به افزایش قیمت است، تصریح کرد: اگر قیمت کالاها در طول چند سال اخیر به صورت سنجیده و متناسب با سطح درآمدی مردم و هزینه‌های تولید تغییر می‌کرد، امروز شاهد رشد قابل توجه قیمت‌ها نبودیم اما در این شرایط نیز می‌توانیم با همفکری مشکلات را پشت سر گذاشته و مانع تشدید افزایش قیمت‌ها شویم. خالقی اضافه کرد: به نظر می‌رسد دولت باید در این بسته حمایتی خود به صورت سنجیده کاهش هزینه‌های تولید واحدها را در نظر بگیرد تا آنها امکان فعالیت داشته باشند.

پارلمان بخش خصوصی با ارایه ۸ راهکار خواستار بازبینی نحوه بازگشت ارز به چرخه اقتصاد شد

مخالفت اتاق با پیمان سپاری ارزی

تعادل | رییس پارلمان بخش خصوصی برای سومین بار در ماه جاری به اسحاق جهانگیری نامه نوشت. نخستین نامه اتاق در مورد تغییر سیاست‌های ارزی و قیمت گذاری دستوری در زنجیره صنعت پتروشیمی، بود، که به فاصله کمی بعد از آن، غلامحسین شافعی در نامه دیگری در راستای پیشنهادهای قبلی، با اشاره به تبعات عرضه فولاد در بورس کالا مطابق با دستورالعمل کارگروه تنظیم بازار و برمبنای نرخ دلار ۴۲۰۰ تومان که در تعارض با سیاست‌های جدید ارزی بود، خواستار اصلاح نظام معیوب قیمتگذاری در این حوزه شد. اما نامه جدید اتاق به معاون اول رییس جمهوری به ایرادات اجرای طرح پیمان سپاری ارزی معطوف بود. گرفتن تعهد ارزی صادرکنندگان طبق بخشنامه اخیر بانک مرکزی اعتراض بدنه بخش خصوصی را به دنبال داشته؛ چراکه فعالان اقتصادی می گویند: این طرح با توجه به اینکه سیستم بانکی کشور برای نقل وانتقالات کارآمد پولی با محدودیت روبرو است، قابلیت اجرایی نداشته و منجر به قفل شدن صادرات می‌شود. از این رو، پارلمان بخش خصوصی، مخالفت صریح خود را با اجرای طرح پیمان سپاری با توجه به کاستی‌های موجود و بدون حل و فصل تنگناهای آن، اعلام و خواستار بازبینی نحوه بازگشت ارز به چرخه اقتصاد کشور شد. رییس اتاق ایران همچنین در نامه خود به جهانگیری ضمن تاکید بر ضرورت اجتناب از صدور بخشنامه‌های پیاپی بدون توجه به سازوکارهای اجرایی آنها، با ارایه ۸ راهکار خواستار اصلاح دستورالعمل ابلاغی بانک مرکزی در مورد پیمان سپاری ارزی شده است.

بخشنامه جدید تعهد ارزی چه می گوید؟

بانک مرکزی تازه‌ترین «دستورالعمل و ضوابط اجرایی رفع تعهد ارزی صادرکنندگان و برگشت ارز حاصل از صادرات کالا به چرخه اقتصادی کشور» را به دستگاه‌های ذیربط ابلاغ کرد. جزئیات این بخشنامه نشان می‌دهد، صادرکنندگان کالا مکلف هستند حداکثر ظرف مدت زمانی سه ماه از تاریخ صدور پروانه صادراتی گمرکی، حداقل ۹۵ درصد ارزش گمرکی کالای مندرج در پروانه صادراتی را به چرخه اقتصادی کشور بازگردانند و از طریق سامانه جامع تجارت به بانک مرکزی اظهار کنند. ۵ درصد باقی‌مانده به منظور تأمین هزینه‌هایی از قبیل بازاریابی، تبلیغات و دفاتر خارج از کشور و نظایر آن در اختیار صادرکننده خواهد بود. البته براساس این دستور العمل، مصادیق بازگشت ارز حاصل از صادرات بیش از ۳ ماه توسط وزارت صنعت، معدن و تجارت تعیین خواهد شد. همچنین نحوه بازگردانی ارز به چرخه اقتصادی کشور و رفع تعهد ارزی برابر مقررات و سیاست‌های بانک مرکزی می‌تواند به یک یا ترکیبی از شکل‌های زیر صورت گیرد؛ ۱. واردات در مقابل صادرات، ۲. واردات اشخاص ثالث در مقابل صادرات. ۳- پرداخت اقساط بدهی ارزی تسهیلات فاینانس، ریفاینانس و یوزانس خود. ۴. فروش ارز به بانک‌ها و صرافی‌های مجاز. ۵- سپرده‌گذاری ارزی نزد بانک‌ها. در تبصره این بند آمده است که صادرکنندگان کالاهای پتروشیمی، فرآورده‌های پایه نفتی، میعانات گازی و کانی‌های فلزی صرفا با تأیید مقام عالی وزارتخانه‌های ذی‌ربط مجاز به استفاده از بندهای «الف» و «ب» خواهند بود. اما این دستورالعمل یک شرط هم برای تمام دستگاه‌های اجرایی به منظور ارایه تسهیلات و خدمات به صادرکنندگان لحاظ کرده است؛ که آنهم به رفع تعهد ارزی صادرکنندگان می‌شود.

بخش خصوصی معترض است

اما بخش خصوصی نسبت به ابلاغ این نوع بخشنامه‌های ارزی معترض است و مکرر در این زمینه به دولت وسیاست‌گذار در این زمینه هشدار داده است. بخش خصوصی اساسا، بخشنامه دولت در مورد پیمان سپاری ارزی را بر خلاف ماده ۱۳ قانون مقررات صادرات و واردات می‌داند. چراکه این قانون هرگونه پیمان سپاری ارزی برای کالاهای غیرنفتی را ممنوع کرده است؛ در حالی که این موضوع در بخشنامه اخیر بانک مرکزی، رعایت نشده است. از آنسو، مهلت ۳ ماهه برای صادرات کالایی که حمل آن از طریق کشتی ۲ ماه طول می کشد و در شرایطی که سیستم بانکی در گشایش اعتبار قفل است، خود جای سوال است که چگونه این بخشنامه قابلیت اجراء پیدا خواهد کرد. همچنین بنابه اظهارات برخی از فعالان اقتصادی، ارز برخی از کالاها ممکن ۶ ماه تا یکسال طول بکشد، که وارد نظام ارزی کشور شود، که بر این اساس، عملا اجراییشدن بخشنامه تعهد ارزی شدنی نیست. البته فعالان اقتصادی مرتب تکرار کردند که مخالف بازگشت ارزشان به چرخه اقتصادی کشور نیستند، اما این اقدام نیاز به زیرساخت‌های لازم دارد؛ زیرا به گفته آنها در شرایطی که نقل وانتقالات مالی به سختی انجام می‌شود، چگونه می‌توان انتظار داشت که صادرکننده به تعهد خود پایبند باشد.

ایرادات اتاق به تعهد ارزی دولت

اعتراضات گسترده فعالان اقتصادی به بخشنامه تعهد ارزی دولت موجب شد تا پارلمان بخش خصوصی طی نامه‌ای به اسحاق جهانگیری معاون اول رییس جمهور در قالب ۳ بند به تشریح این طرح پرداخته و در عین حال خواستار اصلاح طرح پیمان سپاری ارزی شود. همچنین در این نامه آمده است: با توجه به کاستی‌های موجود، اتاق ایران با اجرای طرح پیمان سپاری بدون حل وفصل تنگناهای آن، موافق نیست. از این رو، در شرایط کنونی و به منظور احتراز از تجربه ناموفق پیمان سپاری ارزی در گذشته، چنانچه برابر با دستورالعمل صادره الزام به اجرای آن وجود دارد، پیشنهاد می‌شود موارد مورد نظر اتاق ایران در آن لحاظ شود. در نامه رییس اتاق ایران به اسحاق جهانگیری آمده است: احتراما و با آرزوی توفیق الهی و با تشکر و قدردانی از تلاش‌های بی‌شائبه جنابعالی در خصوص حل مشکل فعالان اقتصادی کشور، در ارتباط با دستورالعمل شماره ۹۷/۲۰۸۴۲۱ مورخ ۱۳۹۷/۶/۱۸ بانک مرکزی جمهوری اسلامی ایران با عنوان دستورالعمل و ضوابط اجرایی رفع تعهد ارزی صادرکنندگان و برگشت ارز حاصل از صادرات کالا به چرخه اقتصادی کشور و همچنین در راستای اجرای فرامین مقام معظم رهبری در خصوص استفاده از ظرفیت بخش خصوصی در مسائل اقتصادی، موارد زیر به عنوان پیشنهادهای بخش خصوصی از جانب اتاق ایران به استحضار می‌رسد: در بند نخست این نامه آمده است که این موضوع مهم باید مد نظر قرار گیرد که دستورالعمل‌های صادر شده نباید با شرایط اقتصادی و بسترهای حاکم در تضاد باشد. در شرایطی که سیستم بانکی کشور به دلیل محدودیت‌های ایجاد شده، امکان نقل و انتقالات کارآمد پولی را ندارد، چگونه انتظار می‌رود صادرکنندگان ارز خود را به چرخه اقتصاد بازگردانند. این در حالی است که معمولا فرماندهان در زمان جنگ و تنگ‌تر شدن حلقه محاصره، آزادی عمل بیشتری به سربازان خود می‌دهند تا از محاصره خارج شوند. همچنین شافعی در بند دیگری در نامه خود اظهار کرده که بخشنامه‌های پیاپی که هریک به نحوی از انحاء فعالیت بخش واقعی اقتصاد را تحت‌الشعاع قرار می‌دهند، باید حداقل سازی شوند تا فضای عدم اعتماد به سیاست‌های اقتصادی، تجاری و ارزی در جامعه ایجاد نگردد. در سومین بند نامه، عدم توفیق بسیاری از طرح‌ها، نبود بستر مناسب در مرحله اجرا عنوان شده و در توضیح آن آورده شده که نگاهی به گذشته طرح پیمان سپاری، دال بر اثبات این مساله است. چراکه بی توجهی به سازوکارهای اجرایی دستورالعمل‌ها نه تنها موجب می گردد طرح‌های ملی در مقام عمل ناکام بمانند، بلکه ممکن است در شرایط فعلی، به مصداق بارز خودتحریمی تبدیل شوند و آنجایی که تمام عزم کارشناسی و اجرایی باید جزم گردد تا گره‌ای از مشکلات کشور باز کند، بی‌دقتی‌هایی از این دست می‌تواند به تعمیق شکاف میان رویکردهای کلان و مکانیسم‌های اجرا بیانجامد و انحرافاتی چون قاچاق صادرات را ترویج دهد.

مخالفیم

با توجه به اینکه توسعه فعالیت‌های بخش خصوصی تنها راه گریز از اقتصاد تک‌محصولی است و بالاخص در شرایط تحریم‌های خارجی که عملا نقل و انتقالات بانکی کشور را دشوار کرده، نحوه بازگشت ارز به چرخه اقتصاد کشور باید مورد بازبینی قرار گیرد. بر همین اساس و با توجه به کاستی‌های موجود، اتاق ایران با اجرای طرح پیمان سپاری بدون حل و فصل تنگناهای آن، موافق نیست. از این رو، رییس اتاق ایران در نامه خود به اسحاق جهانگیری، ضمن تاکید بر ضرورت اجتناب از صدور بخشنامه‌های پیاپی بدون توجه به سازوکارهای اجرایی آنها و به منظور احتراز از تجربه ناموفق پیمان سپاری ارزی در گذشته، با ارایه ۸ راهکار خواستار اصلاح دستورالعمل ابلاغی بانک مرکزی شده است. در بند اول پیشنهادی، اشاره شده که مدت زمان بازگشت ارز حاصل از صادرات به چرخه اقتصاد کشور که در بند (۳) دستورالعمل مذکور سه ماه در نظر گرفته شده است، محدود بوده و عملا اجرایی نیست. کالاها با توجه به ماهیت و شرایط فروششان، زمان بیشتری را برای بازگشت ارز به چرخه اقتصاد کشور نیاز دارند. بر این اساس، لازم است بازه‌های زمانی متفاوتی (شش ماهه، نه ماهه و یکساله) متناسب با نوع کالا در نظر گرفته شود.

در دومین بند پیشنهادی اتاق ایران نیز آمده است که اجرای بند (۴) دستورالعمل مزبور به خصوص بخش (الف) آن، شرایط را برای صادرکنندگان در رفع تعهد صادراتی دشوار می‌کند. بر این اساس، پیشنهاد می‌شود صادرکنندگان از طریق واردات در مقابل صادرات خود یا واگذاری پروانه‌های صادراتی به واردکنندگان دیگر همزمان با تسهیل کامل فرایند ثبت سفارش و حداقل بوروکراسی حاکم بر فرآیند ثبت سفارش برای افراد اعم از حقیقی و حقوقی انجام شود و همچنین فرآیند واردات برای صادرکنندگان تسهیل گردد.

سومین پیشنهاد این است که صادرات به کشورهایی مانند عراق، افغانستان، کشورهای منطقه CIS و کشورهای حاشیه جنوبی خلیج فارس که از بسیاری از مواقع با استفاده از ریال ایران انجام می‌شود، نمی‌تواند مشمول حکم بازگشت ارز به چرخه اقتصادی کشور گردد. به عبارت بهتر، با اجرای دستورالعمل موصوف، صادرات به کشورهای مذکور با مشکل و احیاناً با توقف روبرو خواهد شد.

اما چهارمین راهکاری که از سوی شافعی مطرح شده این است؛ چنانچه مقرر شود ارز حاصل از صادرات بخش خصوصی نیز مشمول پیمان سپاری شود، اختصاص ۵ درصد ارزش فوب کالاهای صادراتی به تأمین هزینه‌هایی مانند بازاریابی، تبلیغات و دفاتر خارج از کشور و نظایر آن کافی نخواهد بود و شایسته است این رقم به حداقل ۱۰ درصد افزایش داده شود.

براساس بند ۵ پیشنهادی، قیمت گذاری کالاهای صادراتی تنها مبتنی بر نرخ ارز تعیین شده در سامانه نیما صورت پذیرد. بند ۶ پیشنهادی اتاق ایران این موضوع را مورد اشاره قرار که در دریافت ارز برای واردکنندگان به فرآیندی زمان‌بر و دشوار تبدیل شده است، بر این اساس، در راستای شفاف‌سازی بیشتر و اعتمادسازی در جامعه، در زمینه اعلام فهرست دریافت کنندگان ارز شفاف‌سازی صورت گیرد و واردکنندگان بتوانند این اطلاعات را در سامانه‌های مرتبط دریافت کنند.

همچنین در هفتمین بند پیشنهادی آمده است که دستورالعمل مزبور در خصوص صادراتی که به دلایل مختلف منجر به سوخت مطالبات می‌شود (به دلایلی مانند عدم پایبندی خریدار به تعهدات پرداختی خود، فاسد شدن کالای صادر شده در فرایند صادرات و ...) مسکوت است. بنابراین، لازم است راهکارهایی برای آن دسته از صادرکنندگانی که دارای ادله مثبته در این خصوص هستند، ارایه گردد. در بند پایانی نامه رییس اتاق ایران تاکید شده با توجه به اینکه دریافت تعهد محضری از صادرکنندگان حقیقی و مدیران عمال اشخاص حقوقی اعم از واحدهای تولیدی و بازرگانی برای هر بار صادرات مستلزم مراجعه مکرر ایشان به دفاتر ثبت اسناد بوده، در نتیجه اتلاف منابع و سرمایه‌های ملی (وقت، هزینه و...) را به همراه خواهد داشت. رییس پارلمان بخش خصوصی در پایان نامه خود به جهانگیری یادآور شده که در شرایط تشدید تحریم‌های خارجی که دولت از انتقال ارزهای حاصل از فروش نفت خام، مشتقات نفتی و سایر درآمدهای ارزی خود به کشور با مشکل مواجه شده است، اخذ تعهد ارزی از فعالان بخش خصوصی به شیوه مندرج در دستورالعمل موصوف، مشکلاتی را به وجود خواهد آورد. از این رو، امید است با عنایت به موارد مطرح شده، گامی در راستای حل مشکلات بخش خصوصی برداشته شود و فضای نااطمینانی که امروز گریبان جامعه کسب‌وکار کشور را گرفته است به فضایی از امید و اطمینان به سیاست‌های دولت تغییر یابد.

در کارگروه تخصصی شورای گفت‌وگوی اتاق بازرگانی ایران بررسی شد

پیشنهادهایی برای رقابت‌پذیری زنجیره ارزش پتروشیمی

گروه تجارت | پیشنهادهای اتاق بازرگانی ایران برای رقابت‌پذیر کردن زنجیره ارزش صنایع پالایشی و پتروشیمی در کارگروه کارشناسی شورای گفت‌وگوی دولت و بخش خصوصی بررسی شد. مشکلات زنجیره ارزش محصولات پتروشیمی اتاق بازرگانی ایران را به آن واداشت تا بسته پیشنهادی خود را درباره رقابت‌پذیر کردن این زنجیره ارایه کند. «کاهش حقوق ورودی مواد اولیه موردنیاز صنایع کوچک و متوسط»، «ایجاد رگلاتوری»، «حذف مالیات بر ارزش‌افزوده از صادرات محصولات پتروشیمی»، «تغییر نرخ خوراک به نرخ بازار ثانویه» و «تغییر نرخ گذاری در بورس از ۴۲۰۰ تومان به بازار ثانویه» از جمله مواردی است که در قالب بسته پیشنهادی اتاق ایران جمع‌آوری شده است.

■■■

به گزارش پایگاه خبری اتاق ایران، کارگروه کارشناسی شورای گفت‌وگوی دولت و بخش خصوصی در زمینه بررسی وضعیت صنایع پالایشی و پتروشیمی تشکیل جلسه داد. در ابتدای این نشست، نایب‌رییس اتاق ایران با بیان اینکه از دو سال گذشته اتاق ایران آسیب‌شناسی و بررسی وضعیت صنایع وابسته به صنایع نفت، گاز و معدن را در دستور کار قرار داده است، گفت: مشکل اصلی این بود که چرا صنایع پایین‌دستی حوزه‌هایی که از مزیت‌های مطلق اقتصاد کشور بهره می‌برند، رقابت‌پذیری لازم را ندارد و توسعه لازم را پیدا نکرده است. در نهایت پس از بررسی‌های اتاق، پیشنهادهایی در قالب گزارشی تهیه و به صورت عمومی منتشر شد. پدرام سلطانی افزود: بر اساس مطالعات انجام شده، سیاست‌گذاری‌ها در خصوص توسعه صنعت کشور، مزیت‌های جغرافیایی و مطلق کشور را تنها برای صنایع بزرگ تعریف کرده و به صنایع پایین، تسری پیدا نکرده است. یکی از این سیاست‌ها، سیاست‌های مالیاتی تشویقی است که موجب صادرات مواد اولیه به خارج از کشور شده است. او تأکید کرد: سیاست‌های اتخاذ شده سبب می‌شود صنایع بالادستی در توسعه خود به فروش زیاد و سود حاصل از آن تمرکز کنند. همچنین وضعیت صنایع بزرگ از حیث تعداد و مالکیت به نوعی پیش رفته که شکل رقابت ندارد و به نوعی کنترل کننده بازار است، به همین دلیل مکانیزم بورس کالا، کارایی قیمت‌گذاری و کشف قیمت را از دست داده، کما اینکه صنایع بزرگ اصرار به خروج از بورس کالا دارند و صنایع پایین‌دستی نیز معتقدند بورس، تبدیل به بازار دلالی شده و این امر با تحولات ارزی، مشکلات بیشتری را ایجاد کرده است. سلطانی در ادامه پیشنهادهایی از جمله «ایجاد رگلاتوری»، «کاهش حقوق ورودی مواد اولیه موردنیاز صنایع کوچک و متوسط»، «حذف مالیات بر ارزش‌افزوده از صادرات محصولات پتروشیمی»، «تغییر نرخ خوراک به نرخ بازار ثانویه» و «تغییر نرخ‌گذاری در بورس از ۴۲۰۰ تومان به بازار ثانویه» را مطرح کرد که البته در بسته پیشنهادی اتاق ایران نیز به آنها اشاره شده است. از سوی دیگر، رییس کمیسیون انرژی اتاق بازرگانی ایران، با نگاه به زنجیره‌ای از مسائل و مشکلات در این بخش پیشنهاداتی ارایه داد و گفت: برای صنایع مرتبط با انرژی رگلاتوری ایجاد شود، اما اکنون تمامی وزارتخانه‌هایی که در این مورد موافق هستند، رگلاتوری دولتی ایجاد کرده‌اند که روش صحیحی نیست. به گفته علی شمس اردکانی، باید سیاست‌گذاری‌ها به شکلی صورت گیرد که سرمایه‌گذاری خارجی جذب شود.

رییس هیات‌مدیره اتحادیه سراسری تعاونی‌های تأمین نیاز صنایع پایین‌دستی پتروشیمی نیز تغییر نرخ دلار برای واحدهای تولیدی در بورس به بازار ثانویه را عامل ایجاد تورم بیشتر دانست و معتقد است با این شرایط، گستره رانت وسیع‌تر می‌شود. نصرالله رضازاده پیشنهاد داد: برای جبران هزینه‌های مالی تحمیل شده به واحدهای تولیدی، فولادی‌ها و پتروشیمی‌ها، ارز خود را به بانک مرکزی ۴۲۰۰ تومان ارایه دهند تا پول موردنیاز برای واردات تأمین شود و دولت بازار ثانویه را کنترل کند و برای کارخانه‌ها نیز دلار ۵۲۰۰ تومانی در نظر گرفته شود.

همچنین احمد مهدوی، دبیرکل انجمن صنفی کارفرمایی صنعت پتروشیمی با بیان اینکه ۶ بند از پیشنهاد ارایه شده در نامه آقای شافعی به جهانگیری در خصوص این صنعت را قبول دارد و تنها با حذف معافیت مالیاتی مخالف است، تأکید کرد: در این خصوص باید تفکیک ایجاد شود و مواد خامی که قابلیت ایجاد ارزش‌افزوده را دارند از معافیت مالیاتی حذف شوند و نباید معافیت مالیاتی صادرات مواد خامی که تکنولوژی ایجاد ارزش‌افزوده برای آنها در کشور وجود ندارد، برداشته شود.

پس از طرح نظرات حاضرین در نشست، نایب رییس اتاق ایران گفت: در این جلسه مشخص شد که رویکرد متفاوتی وجود ندارد و همه به دنبال حذف رانت هستند، تفاوت در زاویه نگاه دو طرف بالادستی و پایین‌دستی است. مهم آن است که قیمت‌ها واقعی شده و قیمت خوراک منطقی شود. پدرام سلطانی درباره حذف معافیت مالیات ارزش‌افزوده نیز تأکید کرد: حمایت از واحدهای تازه تأسیس باید صورت گیرد ولی واحدهایی که ۴ بار برگشت سرمایه داشته‌اند، نیاز به حمایت ندارند، بدین ترتیب معافیت مالیاتی خود یک رانت است. همچنین رگلاتوری نیز باید ایجاد شود. در پایان این نشست مقرر شد تا انجمن‌ها و تشکل‌های حاضر در جلسه، ظرف مدت ۲ هفته نظرات خود را در خصوص بسته پیشنهادی اتاق ایران ارایه کنند تا پس از بررسی، موضوع رقابت‌پذیر کردن زنجیره ارزش صنایع پالایشی و پتروشیمی در صحن اصلی شورا مطرح شود.

دبیر انجمن صنعت پخش خبر داد

سهمیه‌بندی شرکت‌های پخش برای تحویل دارو

دبیر انجمن صنعت پخش از سهمیه‌بندی شرکت‌های پخش برای تحویل دارو به داروخانه‌های سراسر کشور با توجه به شرایط فعلی و کمبودی که در برخی اقلام دارویی وجود دارد، خبر داد و افزود: برای اولین بار نیست که بازار داروی کشور دچار کمبود می‌شود. در دوران قبلی تحریم‌ها هم برخی داروها کمبود داشتند و همان زمان هم تلاش شد تا راه‌حل‌های مناسب برای حل این موضوع پیدا شود. وحید محلاتی در گفت‌وگو با پایگاه خبری اتاق ایران بیان کرد: در شرایط فعلی برای حل بحران دارو نباید منتظر اتفاق خارق‌العاده‌ای باشیم؛ چون راه‌حل ساده است، اما حل این مساله تنها با تخصیص ارز ۴۲۰۰ تومانی به مواد اولیه دارو ممکن نیست. او معتقد است، کمبود نقدینگی منجر به ایجاد سیکل معیوب در چرخه تأمین و توزیع داروهای موردنیاز شده است.

به گفته محلاتی، در شرایط فعلی که صنعت داروسازی با کمبود مواجه شده و چرخه عرضه و تقاضا برهم خورده است، این وزارت بهداشت است که تصمیم می‌گیرد تا داروهای موجود را بر اساس تمهیدات در نظر گرفته‌شده به داروخانه‌های منتخب یا فقط در داروخانه‌های دولتی توزیع کند. شرکت‌های پخش دارو هم موظفند از این دستور تبعیت کنند. او افزود: بنابراین ممکن است اگر یک نوع دارو در یک داروخانه سطح شهر ۵ عدد است در دیگر نقطه شهر ۳ بسته موجود باشد. همین رویه سیکل معیوبی را در شرایط فعلی ایجاد کرده که اگر ۵ نفر بتوانند یک دارو را تهیه کنند، ۵ نفر بعدی در دسترسی به داروی موردنظر خود با مشکل مواجه می‌شوند که البته به گفته محلاتی این موضوع در شرایط فعلی طبیعی است.

دبیر شرکت‌های صنعت پخش ایران در ادامه گفت: کمبودی که در داروخانه‌های سطح کشور ایجاد شده بخشی به مشکلات تولیدکنندگان و واردکنندگان ناشی از کمبود نقدینگی، برمی‌گردد. اما در این میان این فرهنگ نادرست مصرف هم متأسفانه در بین مردم ما شکل گرفته که وقتی در مراجعه با داروخانه متوجه می‌شوند یک نوع دارو کم است، تصمیم می‌گیرند تا بیش از اندازه مصرف از آن دارو خریداری کنند. محلاتی در پاسخ به این سوال که با توجه به شرایط فعلی، چالش بین عرضه و تقاضا در دارو را چگونه می‌توان حل کرد، گفت: متأسفانه باید قبل از ایجاد بحران به فکر علاج واقعه افتاد و خیلی کارها و تصمیمات را باید قبل از اینکه مشکلی کوچک به بحران تبدیل شود، انجام داد. صنعت داروسازی پیش از این هم با تحریم‌ها مواجه بود و کمبود دارو در برخی اقلام قبلاً هم تجربه شده بود. امسال که علائم کمبود دارو احساس شد و فعالان صنعت داروسازی مدام تلاش کردند تا این بحران را گوشزد کنند اما متأسفانه تصمیم سنجیده‌ای برای این موضوع گرفته نشد.

او تأکید کرد: زمانی که صنعت داروسازی در دهه ۶۰ با مشکل مواجه شد، دولت برای اینکه با افزایش قیمت به مصرف‌کنندگان فشار وارد نکند و از طرفی تولیدکننده هم متضرر نشود، تصمیم گرفت تا با دادن یارانه بخشی از ضرر تولیدکنندگان را جبران کند. اما با اجرای طرح تحول سلامت قضیه کاملاً برعکس شد و این دولت بود که با دریافت یارانه از شرکت‌های تولیدی، آنها را اضعیف کرد. بطوری که عملاً امروز شرکت‌های دارویی چیزی ندارند که بپردازند و آنچه از نتایج این طرح باقی‌مانده حجم سنگین مطالبات شرکت‌های داروسازی و پخش از مراکز دولتی است. به گفته دبیر انجمن صنعت پخش ایران مجموع مطالبات شرکت‌های پخش به بیش از ۳ هزار میلیارد تومان رسیده است که حدود ۲ هزار میلیارد تومان از بیمارستان‌ها و داروخانه‌های علوم پزشکی و مابقی از دیگر مراکز دولتی مانند هلال احمر، سازمان تأمین اجتماعی و... است. هرچند طی یک سال اخیر از طرف دولت تلاش شده تا به این مبلغ اضافه نشود اما پرداخت مطالبات به‌صورت اوراق خزانه است که نقد کردن آن با نرخ تنزیل ۱۵ تا ۲۰ درصد عملاً برای تولیدکنندگان ضرر محسوب می‌شود.

«تعادل» با توجه به اظهارات روز گذشته «الکساندر نواک» وزیر انرژی روسیه بررسی می کند

دشواری یک انتخاب برای مسکو

گروه انرژی | نادی صبوری |

با نزدیک شـدن به تاریخ اعلام شده از سوی دونالد ترامپ رییس جمهـوری امریکا در خصوص اجرایی شدن تحریم‌های نفتی علیه ایران، واکنش «روسیه» به این تصمیم بیش از پیش مورد توجه رسانه‌ها قرار گرفته اسـت. روسیه از سویی یکی از ۳ کشور بزرگ تولیدکننده نفت خام در دنیا محسوب می‌شود و از سـوی دیگر دارای موقعیتی ویژه در رابطه با ایران. وضعیتی که سبب می‌شـود واکنش مسکو به وضع تحریم‌ها علیه ایران که اکنـون نزدیک به روزانه ۲ میلیون و ۵۰۰ هزار بشـکه نفت خام صادرات دارد، واکنشی بسیار حساب‌شده باشـد. در همین راستا دیروز الکسـاندر نواک وزیر انرژی روسیه نسبت به تاثیر شـدید تحریم نفت خام ایران بر بازار هشـدار داده است. اما این تمام ماجرا نیست، موقعیت فعلی روسیه در جهان از چند جنبه مختلف از جمله روابط مسکو-ریاض و مسکو-واشنگتن باعث می‌شوند که این ابرقدرت انتخابی سخت را در مواجهه با ۴ نوامبر داشته باشـد. در واقع روسیه باید مسیر را مانند یک بندباز ادامه دهد.

بازار نفت خام متاثر از تنش‌های ژئوپلیتیک و کاهش عرضه در نقاط مختلف همچنان «شـکننده» باقی خواهد ماند. الکساندر نواک وزیر انرژی روسیه دیروز با بیان این نکته البته عنوان کرد که روسیه در صورت نیاز امکان افزایش عرضه نفت خام را دارد.

رویترز نوشـت که این نظرات نواک در حالی مطرح می‌شـود که بهای نفت خـام آتی برنـت در میانه اختلالات عرضه و نزدیک شدن به تحریم نفتی ایران، از سطوح ۶۰ دلار در هر بشکه به سطوح ۸۰ دلار در هر بشکه رسیده است.

وضعیت امروز کاملا شـکننده است و این مربوط به واقعیتی در بازار است که تمام کشورها نتوانسته‌اند سطح تولید نفت خام خود را به حالت قبل بازگردانند. اوپک و چند کشـور غیر اوپکی به رهبری روسیه ۲۲ ژوئن ۲۰۱۸ مصادف با ۱ تیر ماه سال جاری تصمیم گرفتند که به نوعی طـرح کاهش تولید نفت خام را که واکنشی به افت شـدید قیمت‌ها در سال ۲۰۱۵ بود متوقف کنند.

نواک دیروز در حاشیه یک کنفرانس اقتصادی گفته است: «ما شاهد کاهش عرضه نفت خام در مکزیک و نصف شدن آن نسبت به پیش‌بینی‌های سال ۲۰۱۸ هسـتیم. در ونزوئلا تولید نفت خام در حال کاهش تا سـطح قابل توجه ۵۰ هزار بشـکه در روز اسـت. اینها بدین معناسـت که بازار هنوز در افق درازمدت متعادل نیست»

به دنبال مواجه شـدن ونزوئلا با بحـران اقتصادی و سیاسـی، صادرات نفت خام این کشـور امریکای جنوبی به کمی بیشـتر از ۱ میلیون بشـکه در روز کاهش یافت. این رقـم نصف صادرات نفت خام این کشور پیش از آغاز بحران به حساب می‌آید.

وزیر انرژی روسیه دیروز در بخشی از صحبت‌هایش به «شـبح» تحریم نفت خام ایران از سوی امریکا و سـایه آن روی بازار نفت خام پرداخته اسـت. نواک گفته اسـت: «این یک عدم اطمینان عظیم در بازار است. چگونه کشورهایی که روزانه بالغ بر ۲ میلیون بشکه نفت خام را از ایران می‌خریدند رفتار خواهند کرد. آنها در اروپا، آسـیای پاسفیک و... هستند. این مقدار زیادی نااطمینانی اسـت. این وضعیت باید از نزدیک تحت نظر گرفته شـود، تصمیم درست باید گرفته شود.»

رویترز در این بخش از گزارش خود ادعا کرده است که با وجود مخالفت رهبران اروپا و آسیای پاسفیک، برخی مشتریان نفت خام ایران همین حالا نیز شدت خرید نفت خام خود از ایران را در انتظار تحریم‌های امریکا کم کرده‌اند.

وزیر انرژی روسیه گفته است که برخی کشورها در صورت لزوم پتانسیل افزایش تولید نفت خام را دارند. روسیه این پتانسیل را دارد که به اضافه سطح تولید خود در اکتبر سال ۲۰۱۶ سطح تولید را تا ۳۰۰ هزار بشکه در روز در میان مدت افزایش دهد.

در آن ماه تولید نفت خام اوپک به ۱۱ میلیون و ۲۴۷ هزار بشکه در روز رسید که از دوران شوروی رکورد محسوب می‌شود.

طبق گفته نواک در ماه سپتامبر نشستی در الجزیره برای بررسی وضعیت بازار با حضور اوپکی‌ها و برخی کشورهای غیر اوپک برگزار می‌شود.

او گفته است که در این نشست همکاری‌های بیشتر در بازار نفت خام با توجه به پیش‌بینی‌های عرضه و تقاضا برای سه‌ماهه سوم و چهارم سال ۲۰۱۸ و نیمه نخست سال ۲۰۱۹ به بحث گذاشته خواهد شد.

از سویی روز سه‌شنبه سرگئی ریابکوف معاون وزیر امور خارجه روسیه اعلام کرد که این کشور باور دارد که مهم است شرایطی ایجاد شـود تا صادرات نفت ایران به بازارهای جهانی ادامه یابد.

روسـیه اخیرا در روابط پیچیده خود با عربسـتان سـعودی نیز به توفیقاتی دسـت پیدا کرده اسـت. مساله‌ای که سبب می‌شود واکنش مسکو به موضوع تحریم نفتی ایران از پیچیدگی دیگری نیز متاثر شود. در واقع با وجود اینکه عربستان سـعودی و روسـیه دو کشوری هسـتند که می‌توان گفت تقریبا در هر موضوعی با یک‌دیگر اختلاف نظر دارند، هنگامی که کار به افزایش قیمت نفت‌خام می‌رسد گویی این دو کشور هیچ اختلافی با یک‌دیگر نداشته و کاملا با این موضوع همراه هستند.

در واقع اظهـارات وزیر انرژی روسـیه نیز به خوبی بیانگر موقعیت دشوار مسکو در شرایط فعلی است.

روسیه اکنون بیش از گذشته نقش «تعیین‌کننده» و «راهبر» بازار نفت را که به صورت سنتی در اختیار عربستان بود در دست گرفته است. انتخاب مسیری که هم‌زمان منافع تولیدکنندگان نفت خام به غیر از ایران را تامین کند و از سویی نیز نوعی خیانت به ایران محسوب نشود به خودی خود دشوار است. تحولات اخیر در مناسبات مسکو-ریاض نیز به این پیچیدگی دامن می‌زند. به همین دلیل وقتی نواک می‌گوید که باید با «دقت» تمام اتفاقات را «زیرنظر» داشـت به معنای واقعی کلمه نشان می‌دهد امروز مسکو بیش از هر کشـور دیگری اضطراب فرا رسیدن ۴ نوامبر و اتفاق‌هایی که به دنبال آن خواهد افتاد را دارد.

آخرین گزارش ماهانه اوپک نشان می‌دهد

ماه اوت، شاهد افزایش تولید اوپک

گروه انرژی | رضا کیانی |

تازه‌ترین گزارش ماهیانه اوپک نشان می‌دهد که تولید نفت خام ایران نسـبت به ماه پیش ۱۵۰ هزار بشـکه کاهـش یافته و قیمت گرید نفتی ایـران نیز ۱ درصد ریزش کرده اسـت. در ایـن گزارش به میـزان تقاضا جهانی و عرضه اوپک و غیر اوپک نیز اشاره شده است. سـبد مرجع اوپک در ماه اوت نسـبت به ماه پیش، ۱ دلار و ۱ سـنت کاهـش یافت تا بـه ۷۲ دلار و ۲۶ سنت در هر بشکه برسـد. قراردادهای آتی نفت نیز در این ماه کاهش نشـان دادند. کاهش در قیمت‌ها به دلایلی مانند آنچه در ادامه اشـاره می‌شـود اتفاق افتاد: نگرانی‌ها درباره مناقشـات تجـاری موجود و اثر منفی آن بـر تقاضای نفت، افزایـش ارزش دلار، افزایش ذخایر نفتی ایالات‌متحـده و افزایش عرضه بود. در ماه گذشـته، قیمت برنت ۱ دلار و ۱۱ سنت کاهش یافت و به بشکه‌ای ۷۳ دلار و ۸۴ سنت رسید و وسـت تگزاس اینترمدیت هم ۲ دلار و ۷۴ سـنت کاهش یافت و هر بشـکه از آن ۶۷ دلار و ۸۵ سنت به فروش رفت. همین‌طـور، نفت اومان نیز در ماه پیش ۲۴ سنت کاهش قیمت را تجربه کرد و بشکه‌ای ۷۲ دلار و ۶۷ سـنت معامله شد. با این همه، قیمت برنت از ابتدای سـال تا به حال، ۱۹ دلار و ۸۶ سـنت رشد کرده و به متوسط ۷۲ دلار در هر بشکه رسیده است. در همین حال افزایش قیمت نفت خام امریکا و نفت عمان در همین مقطع ۱۷ دلار و ۱۲ سنت و ۱۸ دلار و ۷۰ افزایش یافته اسـت. شکاف قیمتی میان برنت وست تگزاس اینترمدیت به میانگین ۶ دلار افزایش یافت. در حالـی که به دلیل افزایـش عرضه، قیمت آتی برنت از قیمت حال آن بیشـتر شـد، قیمت آتی نفت دوبـی همچنان کمتر از قیمت حال قرار گرفت. وضعیت قیمتی نفت خام امریکا نیز مانند نفت دوبی بود، هرچنـد که تفاوت قیمت حـال و آتی این نفت ملایم‌تر بود. همچنین اختلاف نفت ترش نسـبت به شیرین در ماه اوت به دلیل انتظار برای کاهش عرضه نفت ترش، کاهش یافت.

وضعیت نفت ایران

در گزارش ماهیانه سـازمان کشورهای تولیدکننده نفت آمده است که تولید گرید «ایران هوی» در ماه اوت با ۹۸ سـنت یا ۱.۴ درصد کاهش نسبت به ماه پیش به ۷۰ دلار و ۴۶ سنت در هر بشکه رسید. با این همه قیمت نفت ایران در سال جاری میلادی نسبت به سال گذشته با ۳۷ درصد افزایش، به متوسط ۶۷ دلار و ۹۴ سنت در هر بشکه رسید. تولید نفت ایران نیز بر مبنای اطلاعات حاصله از منابع ثانویه، با ۱۵۰ هزار بشکه کاهش در روز نسبت به ماه پیش به رقم ۳ میلیون ۵۸۴ هزار بشکه در روز رسید.

تقاضای جهانی برای نفت

در سـال ۲۰۱۸، انتظار می‌رود کـه تقاضای جهانی برای نفت خام ۱ میلیون و ۶۲۰ هزار بشـکه در روز رشد کند. تخمین کنونی اوپک از تقاضای انتظاری، نسـبت به برآورد ماه پیش مقدار کمی کاهش یافته است. در میان کشورهای OECD، تقاضا برای نفت افزایش قابل توجهی داشته است که از این بین سهم کشورهای قاره امریکا در نیمه اول سال ۲۰۱۸ از همه بیشتر است. در مقابل، در کشورهای غیر OECD، به‌خصوص در امریکای لاتین و خاورمیانه، تقاضا برای نفت در مدتی مشـابه قوت چندانی نداشت و روزانه ۲۰ هزار بشـکه کاهش را تجربه کرد. این مطلب در گزارش ماه پیش نیز عنوان شده بود. برآورد کنونی از تقاضا نفتی جهان برای سال ۲۰۱۸، چیزی معادل ۹۸ میلیون و ۸۲۰ هزار بشکه است. پیش‌بینی می‌شود کـه در سـال ۲۰۱۹، تقاضای جهانی بـرای نفت ۱ میلیون و ۴۱۰ هزار بشکه در روز افزایش یابد. با این همه، این رقم به میزان ۲۰ هزار بشکه در روز کمتر از ارزیابی ماه پیش است که این امر به دلیل دورنمای نه چندان امیدوارکننده اقتصادی کشورهای خاورمیانه و کشورهای غیر عضو OECD امریکای لاتین در سال آتی اسـت. در همین حال، برآورد اوپک از تقاضای جهانی برای نفت در سال ۲۰۱۹ برای اولین بار از مرز ۱۰۰ میلیون بشکه در روز گذشت و به ۱۰۰ میلیون ۲۳۰ هزار بشکه در روز رسید.

عرضه جهانی نفت

برآوردها از افزایش عرضه نفت کشورهای غیر عضو اوپک در سـال ۲۰۱۸ به میزان ۲ میلیون و ۲۰ هزار بشـکه در روز خبر می‌دهد که این رقم ۶۴ بشکه در روز کمتر از برآوردهای گذشـته است. بزرگ‌ترین عوامل افزایش عرضه نفت کشورهایی مانند کانادا، ایالات‌متحده، قزاقسـتان، بریتانیا و برزیل هستند. با این همـه، تولیدکنندگانی ماننـد مکزیک و نروژ بیشترین کاهش عرضه را نشان می‌دهند. رقم کلی عرضـه غیر اوپک نفـت در سـال ۲۰۱۸ هم‌اکنون بـه ۵۹ میلیـون ۵۶۰ هزار بشـکه در روز رسـیده اسـت. برآوردها از افزایش عرضه نفت خام از سوی تولیدکننـدگان غیراوپک در مـاه اوت، روزانه ۱۷ هزار بشـکه به سمت بالا اصلاح شد و به ۲ میلیون و ۱۵۰ هزار بشکه در روز رسید. انتظار می‌رود عرضه کشـورهای غیراوپک در سال جاری به متوسط ۶۱ میلیون و ۷۱۰ هزار بشکه در روز برسد. انتظار می‌رود تولید NGL اوپک در سال ۲۰۱۸ و ۲۰۱۹ به میزان ۱۲۰ هزار بشـکه در روز و ۱۱۰ هزار بشـکه در روز افزایش یابد و به میانگین ۶ میلیون و ۳۶۰ هزار بشکه در روز و ۶ میلیون و ۴۷۰ هزار بشـکه در روز برسد. بنا بر اطلاعات منابع ثانویه، تولید نفت خام اوپک در ماه اوت، ۲۷۸ هزار بشـکه در روز افزایش یافت و به میانگین ۳۲ میلیون و ۵۶۰ هزار بشکه در روز رسید.

توازن عرضه و تقاضا

در سـال ۲۰۱۸، انتظار می‌رود که تقاضا برای نفت خام اوپک با کاهشـی ۵۰۰ هزار بشکه‌ای نسبت به سـال گذشـته به ۳۲ میلیون و ۹۰۰ هزار بشکه در روز برسد. در سـال ۲۰۱۹، برآوردها از تقاضا برای نفت خام اوپک نشان‌دهنده ۹۰۰ هزار بشکه کاهش نسبت به ابتدای سال جاری و رقم ۳۲ میلیون بشکه در روز است.

تولید نفت خام کشورهای اوپک (هزار بشکه در روز) - منبع اوپک

نام کشورها	ماه اوت	ماه جولای	اختلاف	نام کشورها	ماه اوت	ماه جولای	اختلاف
الجزایر	۱۰۴۵	۱۰۵۹	-۱۴	کویت	۲۸۰۲	۲۷۹۳	+۹
آنگولا	۱۴۴۸	۱۴۵۶	-۸	لیبی	۹۲۶	۶۷۰	+۲۵۶
کنگو	۳۲۰	۳۲۰	۰	نیجریه	۱۷۲۵	۱۶۵۱	+۷۴
اکوادور	۵۲۹	۵۲۵	+۴	قطر	۶۱۵	۶۱۵	۰
گینه‌استوایی	۱۲۷	۱۲۴	+۳	عربستان‌سعودی	۱۰۴۰۱	۱۰۳۶۳	+۳۸
گابون	۱۸۸	۱۸۷	+۱	امارات‌متحده‌عربی	۲۹۷۲	۲۹۶۰	+۱۲
ایران	۳۵۸۴	۳۷۳۴	-۱۵۰	ونزوئلا	۱۲۳۵	۱۲۷۲	-۳۷
عراق	۴۶۴۹	۴۵۵۹	+۹۰	جمع کل اوپک	۳۲۵۶۵	۳۲۲۸۷	+۲۷۸

انتقاد دبیر کل انجمن صنفی کارفرمایی صنعت پتروشیمی از هجمه به عرضه ارز این گروه

می‌خواهند کمر پتروشیمی را خم کنند

ایرنا | دبیـر کل انجمـن صنفـی کارفرمایـی صنعت پتروشـیمی ضمن ارایه جزئیات عرضه ارز پتروشـیمی‌ها در بازار از میزان هجمه‌ای که به این صنعت وارد است، انتقاد کرد و گفت: می‌خواهند کمر پتروشـیمی را خم کنند. احمد مهدوی با تاکید بر اینکه در برهه حساس کنونی شفاف‌سازی ضروری است، گفت: امروز که در جنگ اقتصادی قرار داریم صنعت پتروشـیمی از یک طرف از دشمن خارجی آسـیب می‌بیند و از طرف دیگر عده‌ای دانسـته یا ندانسـته در داخل صحبت‌هایی می‌کنند که باعث می‌شـود به این صنعت آسیب وارد شـود. البته ما می‌گوییم این صحبت‌ها ناآگاهانه و بدون بررسـی است.

وی با بیان اینکه بعد از صنعـت نفت و گاز، صنعت پتروشیمی در کشـور از اهمیت ویژه‌ای برخوردار اسـت، اظهار کرد: باید این صنعـت را برای مبارزه با دشـمن تقویت کرد. جنگ اقتصادی با شعار حل نمی‌شـود، بلکه با تولید، صادرات و بهینه استفاده کردن از منابع ارزی محقق می‌شود. در حال حاضر قسـمتی از وقت مدیران صنعت پتروشیمی صرف پاسـخ دادن به سـوالاتی می‌شـود که جواب آنها روشن است.

دبیـر کل انجمـن صنفـی کارفرمایـی صنعـت پتروشـیمی با بیان اینکه عده‌ای قصـد دارند کمر صنعتی که در این شـرایط ایسـتاده اسـت را خم کنند، گفت: این افراد هرگز موفق نخواهند شـد. از زمانی که معاون اول ریاست‌جمهوری سیاست‌های ارزی را از طریق صداوسـیما بیان کرد شرکت‌های پتروشـیمی ارز خود را با نرخ ۴۲۰۰ تومانی عرضه کردنـد. می‌توانیم برای صحت ایـن حرف از بانک مرکزی استعلام بگیریم. مهدوی با اشاره به سامانه نیما گفت: شرکت‌های پتروشیمی در سامانه نیما هم هماهنگ عمل کردند. البته انتقاداتی به این سامانه داشتیم و از نظر ما پاسخگو نبود.

ما در آن زمان هم اعلام کردیم احتمالا این سـامانه مورد سوءاستفاده قرار بگیرد.

دبیـر کل انجمـن صنفـی کارفرمایـی صنعـت پتروشـیمی با انتقـاد از اتهام‌هایی کـه به صنعت پتروشـیمی زده می‌شـود، اظهـار کـرد: هرکس هرجا چیزی کم آورده اسـت اعلام کـرده تقصیر پتروشیمی‌ها است.

وی در ادامه با اشـاره به آمارهایی کـه از عرضه ارز پتروشیمی‌ها در بازار موجود اسـت، اظهار کرد: از تاریخ ششـم مردادماه تا ۱۹ شـهریورماه یعنی از زمانی که بسته جدید ارزی معرفی شد کل ارزی که در بازار ثانویه ارایه شـد یک میلیارد و ۴۶۷ میلیون و ۹۳۲ هزار یورو بود که سـهم پتروشیمی‌ها از این مقدار یک میلیارد و ۷۶ میلیون و ۸۵۹ هزار یورو یا به عبارت دیگر ۷۳ درصد است.

مهدوی با اشاره به تذکر رییس جمهور در مورد عرضه ارز صادرات غیرنفتی، ادامه داد: سهم ۷۳ درصدی پتروشیمی‌ها قبل از تذکر رییس جمهور ۸۲ درصد بود بطور کلی سـایر صادرکنندگان غیرنفتی ۳۹۱ میلیون یورو ارز عرضه کرده‌اند.

مدیرعامل آبفای روستایی استان تهران خبر داد

۲۵ هزار مورد آب دزدی در اطراف تهران

ایسنا | مدیرعامل آبفای روستایی استان تهران از شناسایی ۲۵ هـزار آب دزدی خبر داد و گفت: در مجموع ۱۶۰ هزار انشعاب در ۴۱۲ روستای استان تهران وجود دارد که حدود ۲۵ هزار انشعاب غیرمجاز است. رضا پوررجب با بیان اینکه در حال حاضر در استان تهران ۴۱۲ روستا تحت پوشش شـرکت آب و فاضلاب روستایی اسـتان تهران هستند که بیش از ۹۲ درصد روسـتاهای استان تهران را تشکیل می‌دهند، اظهار کرد: برای جمعیتی بالغ بر ۸۱۶ هزار و ۱۸۲ نفر از طریق ۴۳۰ منبع آب با دبی ۳۰۰۰ لیتر بر ثانیه بعد از طی ۱۱۵۳ کیلومتر خط انتقال و ۲۳۲۶ کیلومتر شبکه توزیع به مشترکان می‌رسد. به گفته‌وی، تعداد مجتمع‌های آبرسانی ۲۶ مجتمع بوده که ۲۳۰ روستا تحت پوشش این مجتمع‌ها هستند و جمعیتی بالغ بر ۵۷۶ هزار و ۱۱۰ نفر را تحت پوشش خود قرار داده است.

مدیرعامل آبفای روستایی استان تهران در نشست خبری روز سه‌شنبه با بیان اینکه در سال ۱۳۹۶ نسبت به تکمیل ۱۲ مجتمع آبرسانی اقدام و ۵۶ روستا با جمعیتی بالغ بر ۱۶۰ هزار نفر از نعمت آب سالم و بهداشتی برخوردار شد، گفت: اعتبار هزینه شده برای انجام این طرح ۲۱۸ میلیارد ریال بوده است. وی اظهار کرد: در راستای اجرای بندهای ششم و هیجدهم راهکارهـای بلندمدت طرح مقابله با آلودگی آب شـرب تهران مصوب شورای عالی امنیت ملی و نیز به منظور ارتقاء سطح بهداشت و سلامتی افراد در سایر مناطق استان این شرکت نسبت به مطالعات فاضلاب ۳۶ روستای حوزه سد لتیان و ۲۳ روستای حوزه سد ماملو اقدام و شبکه جمع‌آوری و تصفیه خانه فاضلاب روستاهای آهار، منجیل آباد و انباج با ظرفیت ۱۶۰۰ متر مکعب در شـبانه روز به مدار بهره‌برداری وارد شده است. مدیرعامل آبفای استان تهران ادامه داد: از سوی دیگر تصفیه خانه فاضلاب روستای سـعید آباد و مدول یک به روش تصفیـه MBBR برای اولین بار در سطح کشور به مدار بهره‌برداری وارد شد که از مزایای این سیستم تصفیه نسبت به سیستم‌های قدیمی حذف نیتروژن و فسفر، راندمان بالای حذف N, COD، BOD، کارکرد ساده و بهره‌برداری آسان، ریسک پذیری و شوک‌پذیری بیشـتر و مقاوم به تغییرات دبی ورودی با اعتبار بالغ بر ۳۰ میلیارد ریال به بهره‌برداری رسیده است.

کوتاه از دنیای انرژی

وزیر نفت: مشکل کمبود بنزین نداریم

ایسـنا | بیژن زنگنه ظهر دیروز در حاشیه جلسه هیات دولت در جمع خبرنگاران در پاسخ به سوالی در مورد کمبود بنزین سوپر در کشور اظهار کرد: ما در کشور مشکل کمبود بنزین نداریم اما ممکن است بنزین سوپر در یک جایگاهی کم باشد.

وی درباره انتقادات نسـبت به توافـق با آذربایجان در خصوص میادین نفتی الوند و البرز تصریح کرد: حرف‌های بی ربط و بی خودی در این زمینه می‌زنند که پایه واقعی ندارد. در این شرایط هر کسی در این زمینه صحبتی می‌کند. توافق ما با آذربایجان مربوط به اواخر سال قبل و اوایل امسال بود و قرار شده است بر مبنای ۵۰-۵۰ از این میادین بهره‌برداری شود.

زنگنه همچنین دربـاره نرخ گازی کـه در اختیار پتروشیمی‌ها قرار می‌گیرد، گفت: نرخ گاز صادراتی کشور ۲۰ سنت است ولی قیمتی که به پتروشیمی‌ها داده می‌شود منطقی است و به قیمت صادرات نیست. نرخ تسهیل ارز پتروشیمی‌ها هم نرخ رسمی است و آنها کالاهای خود را با نرخ رسمی عرضه می‌کنند آنچه در بورس رخ می‌دهد ربطی به پتروشیمی نداشته بلکه مربوط به تنظیم بازار است که باید برای آن تصمیم گرفته شـود از نظر ما در حق مصرف کننده نهایی اجحاف می‌شود.

شیرین‌سازی ۴۱۵ هزار متر مکعب آب در روز

ایلنـا | معاون هماهنگی و پشـتیبانی شـرکت مهندسی آبفای کشـور گفت: تا پایان سال ۱۳۹۶ شمار دستگاه‌های نمک‌زدایی آب کشور که در تأمین آب شرب شهری و روستایی مشارکت دارند، به ۷۸ واحد با مجموع ظرفیت بیش از ۴۱۵ هزار مترمکعب در شبانه روز رسیده است.

شـاهین پاکروح با اشـاره به وضعیت توسـعه آب شـیرین کن‌ها در دولت تدبیر و امید، گفت: بخش به نسبت قابل توجهی از منابع آبی کشورمان بطور طبیعی در پهنه‌های درون و اطراف دشت‌های شور و نمک‌زارها قرار دارد و این امر کاربری مستقیم آب‌های شور و یا لب‌شور را محدود می‌سازد.

پاکروح ادامه داد: در مقیاس جهانی، بازار نمک‌زدایی آب از رشد بالایی برخوردار است و شمار تأسیسات شیرین‌سـازی آب در جهان رو به افزایش است. این امر دلالت بر آن دارد که اولاً در نواحی ساحلی سهم دریاها در تأمین آب مورد نیاز بیشتر شده است و ثانیاً در سرزمین‌های داخلی، کیفیت آب‌های زیرزمینی رو به نقصان نهاده است.

معاون هماهنگی و پشتیبانی شرکت مهندسی آبفای کشور عنوان کرد: براسـاس برخی گزارش‌ها بیش از ۱۵۰ کشور از جمله استرالیا، چین، ژاپن، امریکا، کشـورهای واقع در جنوب غربی آسیا و کشورهای اطراف دریای مدیترانه هر یک شمار قابل توجهی از تأسیسات نمک‌زدایی آب را در اختیار دارند.

برق عراق در گرو معافیت از تحریم‌ها

ایرنا | معـاون وزارت برق عراق اعـلام کرد که این وزارتخانه تمـام تلاش خـود را می‌کند تا معافیت از تحریم‌های امریکا علیه ایـران در تبادل انرژی با جمهوری اسلامی را به دست آورد. عبدالحمزه هادی در گفت‌وگو با روزنامه رسمی الصباح گفت: توافقی میان ایران و عراق بـرای واردات ۱۲۰۰ مگاوات برق وجود دارد اما در تابسـتان سـال جاری سه خط از مجموع چهار خط از سـوی ایران قطع شد و اکنون دو خط (بصره-خرمشهر) و (دالی-میرساد) ۳۰۰ مگاوات برق به عـراق می‌دهد. عبود افـزود: عراق همچنین با ایران برای واردات گاز به ایسـتگاه‌های تولید انرژی در مناطق میانی و جنوبی عراق به توافق رسیده اسـت و اکنون واردات روزانه ۷۵۰ میلیون مترمکعـب ادامـه دارد. وی در بخـش دیگری از سخنانش گفت که کشـورش برای تولید ۱۱ هزار مگاوات برق با شرکت زیمنس آلمان در شرف امضای قرارداد است.

وی گفت: این وزارتخانه از سـال ۲۰۱۶ قراردادی با این شرکت برای توسعه و ارتقاء شبکه برق عراق امضا کرده است و اکنون دنبال همکاری با این شرکت برای افزایش تولید برق از طریق ایجاد نیروگاه‌های جدید و تعمیر و نگهداری نیروگاه‌هاست.

آغاز ذخیره‌سازی نفت در نفتکش‌ها از سوی ایران

تسـنیم | در حالی که تحریم‌های نفتی امریکا علیه ایران تا کمتر از ۲ ماه دیگر آغاز می‌شود، ایران مجددا به استراتژی قبلی خود یعنی ذخیره سازی نفت روی دریا روی آورده است.

به گزارش بلومبرگ، افزایش نفت ذخیره شده ایران روی دریا واکنشی از سوی ایران در برابر تحریم‌های جدید دولت ترامپ علیه صنعت نفت ایران است. این تحریم‌ها قرار اسـت به صورت رسمی از اوایل ماه نوامبر اجرایی شود، اما خریدارانی همچون فرانسه، کره جنوبی و دیگران از همین حالا شروع به کاهش جدی خرید نفت از ایران کرده‌اند.

بر اسـاس آمارهای تانکری، تاکنون بخش عمده نفتکش‌های ایرانی، نفـت را تنها برای چند هفته روی دریا ذخیره می‌کردند، در حالی که این مدت طی تحریم‌های سال‌های ۲۰۱۲ تا ۲۰۱۶ به ماه‌ها می‌رسید. در ماه اوت، تقریبا تمام مشتریان اصلی نفت ایران خرید نفت از این کشور را نسبت به ماه آوریل، یعنی ماه قبـل از خروج امریـکا از برجام کاهش دادند.

حداقل ۵ تانکر نفتکش بیش از دو و نیم هفته است که در نزدیکی سـواحل ایران لنگر انداخته‌اند. دو نفتکش حامل میعانات ایران نیز هفته‌هاسـت در نزدیکی سواحل دوبی متوقف مانده‌اند.

WWW.TAADOLNEWSPAPER.IR
پنج‌شنبه ۲۲ شهریور ۱۳۹۷ | ۳ محرم ۱۴۴۰ | سال پنجم | شماره ۱۱۹۷ | Thu, Sep 13, 2018

تعادل

صاحب امتیاز: موسسه رسانه‌نگاران خوب‌اندیش
مدیر مسوول: الیاس حضرتی
سردبیر: منصور بیطرف
نشانی: خیابان ستارخان- خیابان کوثر دوم- بن‌بست مینو
تلفن: ۶۶۴۲۰۷۶۹ - نمابر: ۶۶۴۲۰۴۱۷
چاپ: روز تاب - توزیع: نشر گستر امروز - تلفن: ۶۱۹۳۳۰۰۰
سازمان شهرستان‌ها: ۶۶۱۲۶۰۸۸
اذان ظهر: ۱۳:۰۰ | اذان مغرب: ۱۹:۳۳ | اذان صبح فردا: ۰۵:۲۱

info@taadolnewspaper.ir
مرامنامه اخلاقی روزنامه تعادل در وبسایت رسمی روزنامه در دسترس است

چهره روز

از نوحه‌ها ترانه پاپ به گوش می‌رسد

عبدالجبار کاکایی می‌گوید: مداحی‌هایی که می‌شنویم بیشتر به ترانه‌های پاپ نزدیک است و از جهت ریتم و ملودی و حتی گاهی کلام با شعرهای مذهبی فاصله دارد. این شاعر درباره نوحه‌هایی که امروز در قالب شعرهای آیینی می‌شنویم به ایسنا گفت: به نظر می‌رسد یک اقدام عمومی برای اینکه سطح شعر مداحی و منبری ما بالا برود لازم است تا سواد و دانش ادبی این شاعران بالا برود و آثار وزین و سنگین‌تر بسرایند. او با اشاره به نامناسب بودن شعرهای برخی نوحه‌ها و مداحی‌ها افزود: آن چه ما از طریق رسانه‌ها یا هیات‌های مذهبی می‌شنویم، نشان‌دهنده آن است که انتخاب شعرها برای نوحه‌سرایی‌ها خوب نیست و هر سال هم همین مطلب را تکرار می‌کنیم که معمولا این شعرها، شعرهای پیش پاافتاده‌ای هستند که سراینده‌های‌شان هم شاعران متوسطی هستند که صرفا ذوق و عشقی برای سرودن شعر مداحی دارند.

عکس روز

کاروان‌سرای «سعدالسلطنه» قزوین

عکس: ایرنا

کیوسک

۱۷ سال پس از حمله یازده سپتامبر

وال‌استریت ژورنال:

این روزنامه در صفحه اول خود، گزارشی از مراسم سالگرد یازدهم سپتامبر منتشر کرد. طبق این گزارش، رییس جمهوری و بانوی اول امریکا در مراسم سالگرد حمله‌های ۱۱ سپتامبر در پنسیلوانیا حاضر شدند. در این مراسم، دونالد ترامپ در جمع خانواده قربانیان حادثه ۱۱ سپتامبر، اعلام کرد که: نمی‌گذاریم بار دیگر تروریست‌ها به امریکا حمله کنند. همچنین، گفته شده که افبی‌ای، اعلام کرد که بزرگ‌ترین جایزه را برای کسانی که در بازداشت این تروریست‌ها و سرکرده‌های گروه تروریستی القاعده کمک کند، در نظر گرفته است. طبق بسیاری از گزارش‌ها و به گفته تحلیل گران، دولت امریکا برخلاف آنچه ادعا می‌کند در ۱۷ سال گذشته برای تحقق بخشیدن به اهداف اصلی خود در مقابله با تروریسم جهانی ناکام مانده است.

نیویورک تایمز:

این روزنامه نیز، در صفحه اول خود، با انتشار عکسی از دونالد ترامپ و ملانیا ترامپ در مراسم سالگرد حملات یازدهم سپتامبر در ایالت پنسیلوانیا، با اشاره به این مراسم، گزارشی نیز از رای گیری پارلمان اروپا درباره مجازات مجارستان منتشر کرد. طبق این گزارش، در حالی که قانونگذاران اروپایی برای رای گیری در خصوص مجازات مجارستان آماده می‌شوند، ویکتور اوربان نخست وزیر این کشور به پارلمان اروپا گفت که به «باج خواهی» اتحادیه اروپا تن نخواهد داد. آنطور که گفته شده، اوربان از سال ۲۰۱۰ به قدرت رسید و از آن هنگام داد گاه‌ها، رسانه‌ها و گروه‌های غیر دولتی را تحت فشار قرار داده و از پذیرش پناهجویان در مجارستان خودداری کرده است. اتحادیه اروپا همواره این کشور را به نقض ارزش‌های بنیادین اتحادیه متهم و به اقدامات آن اعتراض کرده است. به گزارش نیویورک تایمز، اگر این طرح تصویب شود راه برای تحریم‌هایی مانند تعلیق حق رای مجارستان در اتحادیه اروپا باز می‌شود.

لوموند:

طبق گزارشی که این روزنامه در صفحه اول خود منتشر کرده، بوریس جانسون که از طرفداران برگزیت سخت است، در یادداشتی طرح ترزا می درباره خروج بریتانیا از اتحادیه اروپا را به جلیقه‌ای انتحاری تشبیه کرد که دور کشور بسته شده و ضامن آن به اتحادیه اروپا سپرده شده است. همچنین، گفته شده که حدود ۵۰ قانون گذار حامی برگزیت سخت از حزب محافظه کار بریتانیا، نشستی را برگزار کرده‌اند تا درباره چگونگی و زمانی که می‌توانند ترزا می را به کناره گیری از نخست‌وزیری کشورشان مجبور کنند، بحث و رایزنی کنند. این در حالی است که تازه‌ترین نظرسنجی صورت گرفته از سوی خانه محافظه کاران نشان می‌دهد که جانسون مهم‌ترین گزینه برای جانشینی نخست‌وزیری به شمار می‌رود.

بازار هنر

از آخرین ساخته «مهدی فخیم‌زاده» چه خبر؟

تهیه کننده فیلم سینمایی «مشت آخر» بیان کرد: این اثر سینمایی که فیلمبرداری آن بعد از بهبود اوضاع جسمانی مهدی فخیم‌زاده از سر گرفته شده اکنون در مرحله تدوین قرار دارد و در این هرج و مرج بازار کمدی‌ها، دیدن این فیلم تاثیر خوبی بر بیننده خواهد گذاشت.

حامد حسینی که تهیه کننده جدیدترین اثر مهدی فخیم‌زاده (در سمت کارگردانی و بازیگری) است، درباره آخرین مراحل ساخت و تولید این اثر بیان کرد: سکانس‌هایی از این فیلم که از زمان تصادف آقای فخیم‌زاده باقی مانده بود بعد از بهبود اوضاع جسمانی این هنرمند، در مردادماه ضبط شد و به این ترتیب فیلمبرداری آن به پایان رسیده است و اکنون در مرحله تدوین و صداگذاری قرار دارد.

او ادامه داد: در مجموع چهار جلسه از فیلمبرداری «مشت آخر» که در همان لوکیشن چالوس قرار داشت باقی مانده بود که با وجود آنکه هوا بیشتر اوقات بارانی بود، با حضور خود آقای فخیم‌زاده به سرانجام رسید. او هم توانست مدیریت خوبی داشته باشد و البته خودش هم در این سکانس‌ها جلوی دوربین نقش آفرینی کرد. به صورت کلی این اثر در تهران و شهرهای شمالی ایران فیلمبرداری شده است. تهیه کننده این فیلم سینمایی درباره اکران عمومی این اثر یا ارایه آن به جشنواره فجر نیز به ایسنا گفت: صحبت‌هایی صورت گرفته است اما نتیجه را زمانی

می‌توانیم اعلام کنیم که کار تمام شود و فیلم نهایی را ببینیم. با توجه به جدول زمان بندی، ظرف یک ماه دیگر بخش فنی فیلم از جمله تدوین، صداگذاری و ویژوآل افکت‌های آن تمام خواهد شد و فقط بخش موسیقی آن باقی می‌ماند. حسینی در ادامه درباره این فیلم سینمایی توضیح داد: این فیلم سینمایی یک اثر اکشن با درون مایه طنز است که سال‌هاست خلأ حضور چنین فیلمی در سینمای ایران احساس می‌شد. او با اشاره به اینکه محوریت فیلم «مشت آخر» مهدی فخیم‌زاده است، گفت: در این اثر بازیگران دیگری چون گوهر خیراندیش، احمد نجفی، رامین راستاد، گلناز خالصی، حمیدرضا قلی خانی، سیاوش معمارزاده، آتنا مهیاری نقش آفرینی کرده‌اند و افرادی چون علیرضا زرین دست به عنوان مدیر فیلمبرداری، عباس بلوندی طراح صحنه و لباس، عباس رستگارپور مدیر صدابرداری و مهدی سعدی تدوین آن را بر عهده داشته‌اند.

زندانیان حبس ابد به مزایده گذاشته می‌شوند

نمایش «مُزامُزا» به کارگردانی سیروس همتی با موضوع انتقادی درباره مسائل اجتماعی از اول مهر در تماشاخانه ایرانشهر روی صحنه می‌رود. سیروس همتی نمایشنامه نویس و کارگردان تئاتر که پیش از این قرار بود نمایش «اهانت به تئاتر» را در سالن ناظرزاده کرمانی تماشاخانه ایرانشهر به صحنه ببرد درباره دلایل تغییر نمایشنامه و اجرای «مُزامُزا» به جای آن گفت: نمایش «مُزامُزا» در واقع همان نمایش «اهانت به تئاتر» است ولی از آنجا که عنوان اولیه نمایش با نام برخی از آثار هانتکه شباهت داشت، نام اثر را به «مُزامُزا» تغییر دادم.

او با اشاره به انتقاد اجتماعی بودن مضمون نمایش «مُزامُزا» افزود: داستان این نمایش مربوط به وضعیتی می‌شود که دولت با کمبود بودجه مواجه است و به همین دلیل زندانیان حبس ابد را به مزایده می‌گذارد. همتی با بیان اینکه این اثر نمایشی دارای ۱۴ بازیگر است، به مهر گفت: نمایش «مُزامُزا» در قیاس با تجارب گذشته‌ام یکی از پُر پرسوناژترین آثاری است که روی صحنه می‌برم زیرا دارای ۳۰ نفر عوامل است. او در پایان با اشاره به اجرای

نمایش «فیش آباد» در افتتاح تماشاخانه سرو، یادآور شد: اجرای این نمایش که موضوعی انتقادی در قبال مسائل اجتماعی داشت با استقبال مخاطبان مواجه شد از این رو احساس کردم نمایش‌هایی که جنبه انتقادی و اجتماعی دارند با اقبال بهتری از سوی مخاطبان مواجه می‌شوند. نمایش «مُزامُزا» از اول مهر در سالن ناظرزاده کرمانی تماشاخانه ایرانشهر روی صحنه می‌رود. آرزو نبوت، سروش طاهری، سیروس همتی، سامان دارابی، جواد پورزند، شهرام مسعودی و آزیتا نوری وفا از جمله بازیگران اثر هستند.

رونمایی از جدیدترین نقاشی محجوبی

جدیدترین نقاشی حسین محجوبی با عنوان «آرامش در طبیعت پاک» در ششمین جشنواره بین‌المللی «هنر برای صلح» رونمایی و به نمایش گذاشته می‌شود.

جدیدترین نقاشی حسین محجوبی با عنوان «آرامش در طبیعت پاک» که به تازگی خلق شده است، در ششمین جشنواره بین‌المللی «هنر برای صلح» رونمایی و به نمایش گذاشته می‌شود.

بر این اساس، ششمین جشنواره بین‌المللی «هنر برای صلح» با حضور این پیشکسوت نقاشی در روز جمعه ۲۳ شهریورماه در پردیس سینمایی ملت افتتاح می‌شود.

یکی از دغدغه‌های همیشگی حسین محجوبی که در نقاشی‌های طبیعت، درخت‌ها و اسب‌هایش بروز می‌کند، تصویر کردن فضایی به دور از ماشینیزم، غوغا و آلودگی‌های تولیدی انسان‌هاست که در نقاشی اخیر او نیز مشهود است. «آرامش در طبیعت پاک» علاوه بر این دغدغه، صلح و دوستی و زندگی را به معنای واقعی به نمایش می‌گذارد. این تابلوی نقاشی در ابعاد ۲ متر در ۲ متر و با تکنیک رنگ روغن کار شده است.

ششمین جشنواره بین‌المللی «هنر برای صلح» با

موضوع محیط زیست و با حضور هنرمندانی از ایران و ۳۱ کشور جهان ساعت ۱۷ جمعه ۲۳ شهریورماه در گالری پردیس ملت افتتاح خواهد شد. در این دوره از جشنواره بیش از ۲۵۰ اثر در رشته‌های نقاشی، عکس، مجسمه، چیدمان، گرافیک، ویدئو آرت، سینما و تئاتر با موضوعات مربوط به صلح و محیط زیست به نمایش گذاشته می‌شود و ۶۴ اثر در بخش عکس، ۳۴ اثر در بخش مجسمه، ۷۶ اثر در بخش نقاشی، ۱۰ اثر در بخش چیدمان، ۷ اثر در بخش ویدیو آرت، ۴۱ اثر در بخش فیلم و ۱۷ اثر در بخش تئاتر و پرفورمنس در معرض دید علاقه‌مندان قرار می‌گیرد.

بررسی کسری تراز تجاری امریکا در مقابل چین از سال ۲۰۱۳ تا جولای ۲۰۱۸

کفه سنگین صادرات چین به امریکا

آمارنامه

الهه باقری

در ماه‌های گذشته، امریکا با ادعای بالابودن کسری تجاری با چین، جنگ تجاری خود را علیه این کشور آغاز کرد؛ این جنگ، با اعمال تعرفه‌های بالا بر واردات آلومینیوم و فولاد از چین وارد شد و با اقدامات تلافی جویانه، این تعرفه‌های از سوی هر دو کشور بر کالاهای وارداتی اعمال شد و جنگ تجاری میان این دو قدرت اقتصادی در گرفت. این در حالی بود که طبق گزارش‌های اقتصادی، کسری تجاری امریکا با چین، به بالاترین میزان خود رسیده است. در اوایل سال جاری میلادی نیز، دونالد ترامپ، رئیس جمهوری آمریکا در یک تماس تلفنی با همتای چینی خود، شی جین پینگ، با انتقاد از روابط تجاری دو کشور، کسری تراز تجاری آمریکا با چین را غیرقابل تحمل دانست. در روزهای گذشته نیز، وزارت بازرگانی آمریکا اعلام کرد که کسری تجاری این کشور در ماه جولای به بالاترین سطح خود در ۳ سال اخیر رسیده و کسری تجاری واشنگتن با پکن به یک رکورد جدید دست یافته است.

همانطور که گفته شد، جنگ تجاری میان دو قدرت اقتصادی جهان، از اعمال تعرفه‌های امریکا بر فولاد و آلومینیوم وارداتی از چین آغاز و تجهیزات هوافضا، فناوری اطلاعات، پزشکی، مواد شیمیایی و گوشت و مواد غذایی پیش رفت. طبق گزارش‌ها، تنش‌های اقتصادی میان امریکا و چین، در هفتم سپتامبر افزایش یافت؛ زمانی که دونالد ترامپ از اعمال تعرفه‌های جدید ۲۵ درصدی بر ۲۰۰ میلیارد دلار کالای وارداتی چین خبر داد.

طبق آمار منتشر شده، ارزش صادرات امریکا به چین، در آغاز سال جاری میلادی تا ماه جولای، حدود ۷۴ میلیارد دلار بود. همچنین، گفته شده که با وجود اعمال تعرفه‌های بالا بر کالاهای وارداتی از سوی دو کشور، ارزش واردات امریکا از چین ۲۷۰ میلیارد دلار بوده که بر این اساس، کسری تجاری امریکا، بیش از ۲۲۲ میلیارد دلار اعلام شده است. آنطور که گفته شده، این میزان کسری تجاری در مقابل زمان مشابه در سال ۲۰۱۷، افزایشی حدود ۷،۲ درصد داشته است. بر اساس آمارهای منتشر شده، در سال ۲۰۱۷، مجموع واردات چین از امریکا حدود ۱۳۰ میلیارد دلار بود. این در حالی است که در همان سال، چین کالاهایی به ارزش بیش از ۵۰۵ میلیارد دلار به امریکا صادر کرد. به نظر می‌رسد با وجود کسری تجاری بیش از ۳۷۵ میلیارد دلاری امریکا، جنگ تجاری امریکا و چین، چندان بی‌دلیل هم نبوده است. در سال ۲۰۱۷، صادرات امریکا به چین در پایین‌ترین ارزش و میزان واردات کالاهای چینی به امریکا، در بیشترین ارزش خود بود. آنطور که گفته شده، در سال ۲۰۱۶ نیز، کسری تجاری امریکا در مقابل چین حدود ۳۴۰ میلیارد دلار اعلام شده بود. در آن سال، امریکا حدود ۴۶۳ میلیارد دلار کالاهای چینی وارد کرده بود و در مقابل، تنها حدود ۱۱۶ میلیارد دلار صادرات به چین داشت. با این حال، کسری تجاری امریکا در مقابل چین در سال ۲۰۱۶ در مقایسه با سال ۲۰۱۷ و ۲۰۱۵، با اندکی کاهش روبه‌رو بود. به گفته تحلیل گران اقتصادی، بی‌توازنی در حجم داد و ستدهای تجاری با چین، یکی از مهم‌ترین دلایل حمله‌های لفظی ترامپ علیه پکن بود؛ چرا که به باور ترامپ، چین در بازی تجاری و اقتصادی اصول را رعایت نمی‌کند.

در سال ۲۰۱۵ میلادی نیز، کسری تجاری امریکا با چین به بیش از ۳۶۷ میلیارد دلار رسید که در مقایسه با سال ۲۰۱۴، افزایشی بیش از ۶ درصد داشت. طبق آمار منتشر شده، حجم صادرات چین به امریکا در سال ۲۰۱۵، بیش از ۴۸۳ میلیارد دلار بود و در مقابل، ارزش صادرات امریکا به چین در آن سال، تنها حدود ۱۱۶ میلیارد دلار اعلام شد. در سال ۲۰۱۴ نیز، کسری تجاری امریکا با چین مرز ۳۴۴ میلیارد دلار را رد کرده بود و در مقایسه با سال ۲۰۱۳، حدود ۲۶،۱۴ میلیارد دلار افزایش داشت. در سال ۲۰۱۳، حجم واردات امریکا از چین حدود ۴۴۰ میلیارد دلار و ارزش صادرات امریکا به چین نیز تنها کمی بیش از ۱۲۱ میلیارد دلار اعلام شد.

در دوره رقابت‌های انتخاباتی و پس از پیروزی در انتخابات ریاست جمهوری ۲۰۱۶، بارها به تندی به سیاست‌های اقتصادی چین حمله و آن را معضل بزرگی برای اقتصاد و اشتغال‌زایی امریکا معرفی کرده بود. با فرض اینکه ترامپ در اعمال تعرفه‌ها بر کالاهای چینی مصمم باشد باز هم به گفته بسیاری از تحلیل گران اقتصادی، چنین اقداماتی نمی‌تواند کسری تجاری آمریکا را کاهش یا بر میزان اشتغال‌زایی امریکا را افزایش دهد؛ چرا که در صورت اتخاذ چنین تصمیمی، چین نیز اقدامات تلافی جویانه خود را اعمال کرده که این اقدام، صادرات آمریکایی را گران‌تر خواهد کرد. در آن صورت، بسیاری از تولید کنندگان آمریکایی به جای بازگشت به آمریکا به کشورهای ارزان دیگری چون ویتنام خواهند رفت.

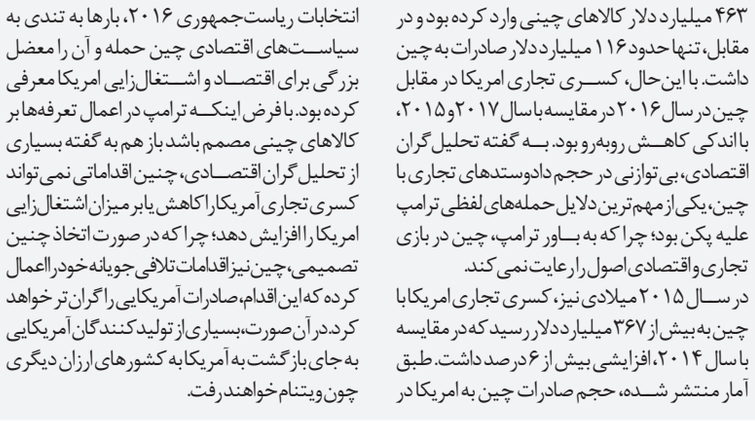

ایستگاه

سرنوشت نامشخص نقش منفی «جیمز باند»

سعید تغماوی بازیگر فرانسوی فیلم «زن شگفت انگیز» می‌گوید نقش شخصیت منفی جیمز باند در قسمت جدید به وی رسیده بود اما اکنون با خارج شدن دنی بویل از پروژه، وضعیت نقش نامشخص است. به گزارش ورایتی، سعید تغماوی بازیگر سینما به روزنامه ابوظبی گفته است که دنی بویل کارگردان انگلیسی پیش از خارج شدن از پروژه «جیمز باند» در ماه گذشته او را برای شخصیت اصلی منفی قسمت جدید این فیلم انتخاب کرده بود اما تهیه کنندگان فیلم بار بارا برو کولی و مایکل ویلسون هنوز تصمیمی درباره ملیت شخصیت منفی «جیمز باند» نگرفته‌اند. این هنرپیشه فرانسوی مراکشی گفت: قرار بود در قسمت بعدی جیمز باند من نقش شخصیت منفی اصلی فیلم را بازی کنم. من توسط دنی بویل برای این نقش انتخاب شده بودم و اکنون با رفتن او از پروژه وضعیت نامشخص است. بازیگر فیلم «نفرت» در ادامه بیان کرد: مانمی‌دانیم که کارگردان آینده فیلم چه کسی است و تهیه کنندگان نیز در حال حاضر نمی‌دانند آیا می‌خواهند با شخصیت بدجنس داستان به روسیه بروند یا خاورمیانه. تغماوی اضافه کرد: به معنای واقعی کلمه من فقط یک پیام با این مفهوم دریافت کردم که «اگر آنها به خاورمیانه بروند من در فیلم هستم اما اگر به روسیه رفتند شخص دیگری این نقش را بازی می‌کند.» این داستان زندگی من است چون همیشه روی یک خط بین چیزی که ممکن است زندگیم را عوض کند و چیزی که آن را نابود کند، قرار دارم. به دنبال گزارش‌هایی مبنی بر دلیل خروج دنی بویل از پروژه که به گفته تهیه کنندگان به تفاوت در نگاه مربوط می‌شد، می‌توان حدس زد که تهیه کنندگان فیلم توماس کات بازیگر فیلم «جنگ سرد» را برای ایفای نقش شخصیت منفی روسی فیلم ترجیح می‌دهند.

میراث

«امپراتوری گل‌های سرخ» به کاخ گلستان رسید

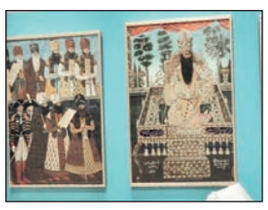

شاهکارهای قاجاری که ۱۹۰ هزار پاریسی و گردشگر در طول سه ماه دیده بودند برای یک هفته در کاخ گلستان به نمایش درآمد. موزه مردم‌شناسی کاخ گلستان از امروز چهارشنبه ۲۱ تا ۲۷ شهریور ۱۹ اثر انتخابی از دوره قاجار را که بیشتر آنها را اسناد و آلبوم‌های قاجاری شامل می‌شوند، میزبانی می‌کند. «تاج آقامحمدخان قاجار از جنس مس با تزئینات میناکاری»، «مرقع ناخنی - ادعیه منتخبی از صحیفه سجادیه - به خط جعفرخان از ۱۲۳۲ قمری»، «آبرنگ مرقع شکارگاه ناصری شامل تصاویر شکارهای ناصرالدین شاه اثر صنیع‌الملک و بهرام اصفهانی از ۱۲۷۷ قمری»، «مرقع اشعار خط ناصرالدین شاه قاجار»، «مرقع خط اسدالله شیرازی به خط نستعلیق از ۱۲۵۴ قمری»، «قران «ام‌سلمه» به خط گلین خانم، دختر فتحعلیشاه قاجار (ام‌سلمه) به خط نسخ از ۱۳۰۲ قمری»، «دوربین عکاسی متعلق به کلکسیون ناصرالدین شاه قاجار بدون پایه مدل فانوسی متعلق به دوره قاجار» به همراه «سه تابلوی صف سلام فتحعلی‌شاهی» از جمله آثار به نمایش درآمده در آن مجموعه و سرانجام در نمایشگاه یک هفته‌ای کاخ گلستان است. نمایشگاه «امپراتوری گل‌های سرخ» از هشتم فروردین به مدت سه ماه در موزه لوور لانس فرانسه میزبان علاقه‌مندان به هنر ایرانی بود، این نمایشگاه به دنبال امضای تفاهم نامه بین دو رییس جمهور ایران و فرانسه و با مطرح کردن تعهداتی بین دو کشور بسته شد تا تبادلات فرهنگی سرمنشأ دیگری برای گسترده‌تر شدن رابطه بین ایران و فرانسه شوند. به دنبال برگزاری نمایشگاه "امپراتوری گل‌های سرخ" در فرانسه تعداد ۱۹ اثر خود را برای آن نمایشگاه انتخاب کرده و حالا بعد از برپایی نمایشگاه و بازگشت آثار ایرانی به کشور، کاخ گلستان ۱۹ اثر نمایشی خود را به مدت یک هفته برای علاقه‌مندان به هنر دوره قاجار در معرض نمایش قرار داده است.

تاریخ‌نگاری

شهادت شیخ محمد خیابانی

بیست و دوم شهریور ۱۲۹۹، شیخ محمد خیابانی روحانی مبارز و مجاهد مشروطه‌خواه در ۴۰ سالگی و در جریان درگیری نیروهای قزاق با مردم در تبریز به شهادت رسید.

دلیل اصلی قیام خیابانی در آن سال این بود که وثوق‌الدوله برای تصویب قرارداد ۱۹۱۹ با انگلیسی‌ها نیاز به مجلسی یکدست داشت ولی خیابانی موفق شده بود با وجود اعمال نفوذ وثوق، شش نفر از اعضای حزب دموکرات آذربایجان را به مجلس بفرستد. وثوق تصمیم گرفت ابتکار عمل را به دست بگیرد و حزب دموکرات را غیرقانونی اعلام نمود. همین امر موجب آغاز قیام شد.

او دو روز بعد از این قیام که از ۱۷ فروردین ۱۲۹۹ شمسی آغاز شد، نهادهای دولتی تبریز را به تصرف خود درآورد و شهر را از دست دولتیان خارج کرد. قیام بیش از پنج ماه ادامه داشت. او دولت آزادیستان را تأسیس کرد. مخبرالسلطنه هدایت به ولایت آذربایجان منصوب شد و به فرمان او که فرستاده ویژه مشیرالدوله، صدراعظم وقت، بود، قزاق‌ها قیام‌گران را منکوب کردند. خیابانی که انتظار درگیری با مخبرالسلطنه که از مخالفان قرارداد بود را نداشت، غافلگیر شد و حکومت وی بر آذربایجان تنها ظرف سه ساعت در دوشنبه ۲۲ شهریور ۱۲۹۹ برابر با ۲۹ ذیحجه ۱۳۳۸ق پس از درگیری و دخالت قزاق‌ها به شکست انجامید. شیخ محمد خیابانی نیز در خانه یکی از دوستانش کشته شد.

در آخرین نطق خیابانی چنین آمده است: «تبریز می‌خواهد حاکمیت به دست ملت باشد. تمام ایران. فعلاً با زبان حال خود این تقاضا را می‌نماید. هرگاه تهران از قبول این نظریه سرپیچی کند، ما با اصول رادیکالیسم ایران را تجدید بنا خواهیم نمود، ما می‌گوییم حاکمیت دموکراسی باید در سراسر

ایران جاری باشد. اهالی ایالات و ولایات باید رأی خود را آزادانه اظهار دارند برای مدافعه این حق، آخرین مرحله مردن است و مردن در این راه را ما بر زندگی بی‌شرمانه ترجیح می‌دهیم.»